

## Capítulo 4

# Guia de espécies

Carlos Mauricio Soares de Andrade  
Ana Karina Dias Salman  
Michelliny de Matos Bentes Gama  
Renan Suaiden Parmejiani  
Luis Cláudio de Oliveira  
Tadário Kamel de Oliveira  
Dayanne Cristyne de Souza Moura  
Giovana Fiorela Zamora López  
José Marlo Araújo de Azevedo  
Rean Augusto Zaninetti  
Wesley José Pontes Pereira





Uma das etapas mais importantes no planejamento da arborização de pastagens, ou de qualquer outra modalidade de sistema silvipastoril, é a escolha das espécies arbóreas a serem utilizadas. A natureza perene das árvores implica num investimento com longo prazo para obtenção dos retornos esperados, de modo que o erro na escolha do componente arbóreo pode resultar em frustrações e prejuízos econômicos muito grandes. Nessa escolha, devem ser levados em consideração pelo menos três fatores: a) os objetivos do produtor com o sistema silvipastoril; b) a modalidade do sistema a ser implantado; e c) a biologia e silvicultura das espécies arbóreas disponíveis (HUXLEY, 1999).

Alguns pecuaristas podem querer arborizar suas pastagens apenas visando os serviços ambientais que as árvores podem proporcionar, tais como o provimento de sombra para aliviar o estresse térmico dos animais, a fixação de nitrogênio e o enriquecimento do solo da pastagem. Outros produtores podem estar interessados em recompor áreas de reserva legal ou recuperar as de preservação permanente na propriedade, ou mesmo em obter uma renda adicional com a comercialização de créditos de carbono. A finalidade da arborização da pastagem pode ser também a produção de madeira para uso futuro em construções rurais na propriedade, tais como cercas, currais, moradias, etc. Outro objetivo seria o de produzir madeira comercialmente para atender diferentes mercados, tais como energia, papel e celulose, madeira laminada ou movelaria de luxo. Enfim, é preciso definir o que se espera do componente arbóreo para que então seja possível escolher as espécies mais apropriadas dentre as opções disponíveis.

A pesquisa com espécies arbóreas para uso em sistemas agroflorestais em regiões tropicais já identificou um número enorme de espécies potenciais, tanto exóticas quanto nativas. Por exemplo, na Costa Rica, o Catie (Centro Agronómico Tropical de Investigación y Enseñanza) publicou, em 2003, um livro com informações sobre 199 árvores nativas da América Central, selecionadas com base na preferência dos produtores da região (CORDERO; BOSHIER, 2003). Já o World Agroforestry Centre (Icraf) dispõe atualmente de uma base de dados mundial (Agro-

forestree Database), com informações sobre mais de 500 espécies arbóreas (ICRAF, 2012). No Brasil, existem diversas publicações sugerindo espécies apropriadas para uso em sistemas silvipastoris. Como exemplos, podemos citar o trabalho de Pott e Pott (2003), sugerindo 116 espécies lenhosas nativas com potencial de uso em sistemas agroflorestais em Mato Grosso do Sul; a publicação de Carvalho et al. (2001), descrevendo as características de algumas leguminosas arbóreas, nativas e exóticas, com potencial para arborização de pastagens na região Sudeste; e o trabalho de Franke (1999), que identificou 139 espécies arbóreas promissoras para uso em sistemas silvipastoris no Acre.

Embora a existência de grande quantidade de espécies arbóreas indicadas para sistemas silvipastoris confirme a biodiversidade florestal brasileira e demonstre o grande esforço já despendido para avaliação e seleção do germoplasma florestal, ainda é um grande desafio para produtores e extensionistas a escolha das espécies arbóreas mais adequadas para cada situação. Geralmente, essa escolha tem sido feita de forma empírica e, em alguns casos, leva em consideração apenas a disponibilidade de sementes ou mudas das árvores.

Para minimizar esse desafio, tem sido proposto que as espécies arbóreas disponíveis deveriam ser classificadas com base em seus atributos biológicos, permitindo o agrupamento de espécies com características adequadas para situações práticas específicas (HUXLEY, 1999). De acordo com Huxley (1999), não basta classificar as espécies arbóreas somente com base nos seus usos potenciais, adaptação edafoclimática e outros atributos gerais, tais como forma da planta e velocidade de crescimento. Atributos mais específicos, relacionados com a maneira como as árvores interagem com os demais componentes do sistema (p. ex. solo, plantas forrageiras e animais) também são importantes, tendo em vista a necessidade de minimizar interações negativas e maximizar a complementaridade entre os componentes de qualquer sistema integrado, como são os sistemas silvipastoris.

Pensando nisso, as 51 espécies arbóreas descritas nesta obra foram classificadas com base em 15 características consideradas relevantes para o seu uso em sistemas silvipastoris. Essas características estão relacionadas com atributos silviculturais e ecológicos da espécie (facilidade de produção de mudas, velocidade de crescimento, tolerância ao fogo e capacidade de regeneração natural em pastagens), com a influência das árvores no crescimento do pasto (fixação biológica de nitrogênio, porte da planta, forma e densidade da copa, e interferência na cobertura do solo sob a copa), com o aproveitamento de produtos das árvores (qualidade do fuste, valor comercial da madeira e de produtos não madeireiros e potencial forrageiro dos frutos) e com o bem-estar animal (abundância de raízes superficiais sob a copa e potencial tóxico dos frutos). Isso permite que se escolham as espécies apropriadas para atender a demandas específicas de cada produtor rural interessado em implantar sistemas silvipastoris.

A partir dessa classificação, foram desenvolvidos dois modelos matemáticos (descritos no Capítulo 3) visando ao ranqueamento das 51 espécies arbóreas, com base na sua maior ou menor aptidão de uso em duas modalidades de sistemas silvi-

pastoris: 1) pastagens arborizadas com foco nos serviços múltiplos proporcionados pelas árvores; e 2) sistema silvipastoril com foco na obtenção de renda adicional, por meio da comercialização de madeira para diversas finalidades. Esses modelos levaram em consideração a importância relativa de cada uma das 15 características para as duas modalidades de sistemas silvipastoris. O ranqueamento estabelecido a partir desses dois modelos não tem por objetivo indicar de forma definitiva as melhores espécies a serem utilizadas em cada caso. A intenção é demonstrar um método com critérios objetivos para selecionar espécies florestais para diferentes tipos de sistemas silvipastoris. Além disso, é também uma ferramenta para que as instituições de pesquisa possam priorizar as espécies que merecem aprofundamento dos estudos silviculturais, domesticação (LEAKEY; TOMICH, 1999) e melhoramento genético, visando ao seu melhor aproveitamento. Os modelos servem também para a identificação de ideótipos (tipos “ideais” de plantas, com base em sua forma ou função), uma ferramenta útil para visualizar e conceitualizar o modo de combinar em uma planta atributos desejáveis específicos, visíveis e invisíveis, auxiliando na domesticação e melhoramento genético das espécies florestais para sistemas silvipastoris (LEAKEY; PAGE, 2006).

Portanto, este capítulo foi estruturado para servir como um guia para a identificação e escolha de espécies arbóreas para uso em sistemas silvipastoris. Inicialmente, são apresentadas algumas informações gerais sobre o conjunto de espécies estudadas. Em seguida, é apresentada a classificação e o ranqueamento dessas espécies, além da indicação da densidade arbórea máxima de cada espécie para arborização de pastagens. Por fim, é feita a descrição de cada uma das 51 espécies arbóreas, incluindo fotografias e descrição morfológica visando sua correta identificação.

## Informações gerais sobre as espécies

Apesar das 51 espécies apresentadas neste livro terem sido selecionadas em pastagens cultivadas no Acre e em Rondônia, apenas nove espécies são de ocorrência natural restrita aos estados da região Norte do Brasil (*Simaba paraensis*, *Machaerium tortipes*, *Rauvolfia praecox*, *Calycophyllum spruceanum*, *Astrocaryum ulei*, *Platypodium elegans* subsp. *maxonianum*, *Geissospermum reticulatum*, *Ceiba lupuna* e *Enterolobium barnebianum*). As demais espécies também são encontradas em outras regiões do Brasil, com destaque para o Centro-Oeste e o Nordeste (Figura 1), especialmente em Mato Grosso e no Maranhão, que possuem parte do seu território no bioma Amazônia. Além disso, nove espécies ocorrem em todas as regiões do Brasil (*Andira inermis*, *Cedrela fissilis*, *Apuleia leiocarpa*, *Lonchocarpus cultratus*, *Albizia niopoides*, *Handroanthus serratifolius*, *Machaerium hirtum*, *Genipa americana* e *Maclura tictoria*).

Em função disso, as informações apresentadas nessa obra são úteis também para produtores rurais, extensionistas, estudantes e pesquisadores de todo o Brasil, e

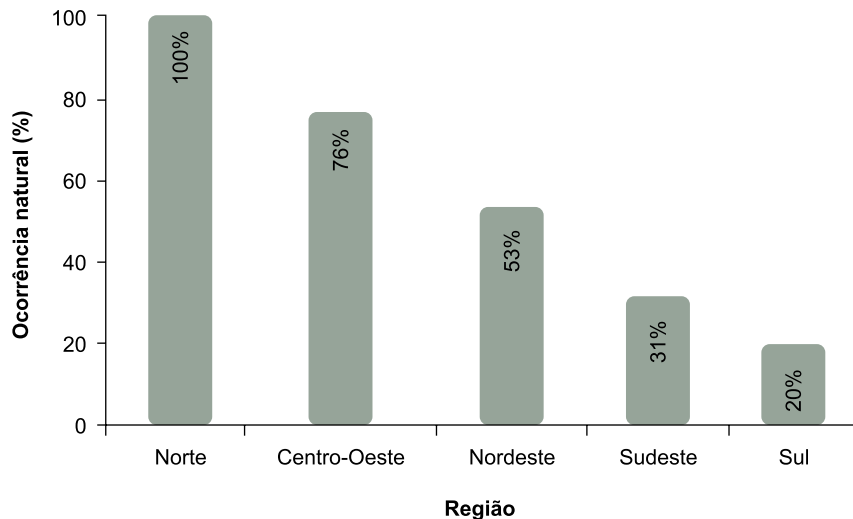

**Figura 1.** Distribuição geográfica da ocorrência natural das 51 espécies arbóreas estudadas nas diferentes regiões do Brasil.

também de alguns países da América Latina, em especial a Bolívia, o Peru, o Equador e a Colômbia, que possuem grande parte dos seus territórios no bioma Amazônia e apresentam flora muito parecida com a dos estados do Acre e de Rondônia. Exemplo disso é o estudo conduzido, no Rio de Janeiro, por Souto et al. (2003), que indicou 10 espécies arbóreas para uso na arborização de pastagens no estado, sendo que três espécies estão entre as descritas na presente obra (*Apuleia leiocarpa*, *Machaerium hirtum* e *Platypodium elegans*) e outras três são espécies congêneres (*Albizia polycephala*, *Handroanthus chrysotrichus* e *Handroanthus ochraceus*). Obviamente, para as regiões localizadas nos demais biomas do Brasil, deve ser considerado que o grupo de espécies aqui descrito é menos representativo das espécies nativas com maior potencial para uso em sistemas silvipastoris. Para essas regiões, espera-se que esse livro sirva de estímulo para a realização de trabalhos semelhantes, utilizando a metodologia descrita no Capítulo 3.

As 51 espécies arbóreas nativas descritas nesta obra estão entre as mais encontradas em ecossistemas de pastagens cultivadas nos estados do Acre e de Rondônia, um indicativo da sua aptidão natural para se estabelecer e desenvolver nesse tipo de ambiente. Poucas espécies nativas da região, comuns em ecossistemas de pastagens e com potencial para uso em sistemas silvipastoris, ficaram de fora dessa relação. Essas, geralmente, são plantas congêneres de algumas das espécies descritas no livro, porém, encontradas em menor frequência. Como exemplos, podemos citar o jaci (*Attalea butyracea*), uma palmeira frequente em pastagens no Acre e muito parecida com o uricuri (*Attalea princeps*), e algumas espécies dos gêneros *Ormosia*, *Inga* e *Zanthoxylum*. Entretanto, dada a riqueza da flora da região e a carência de estudos silviculturais sobre suas espécies arbóreas, é muito provável que existam outras também apropriadas para arborização de pastagens além das apresentadas neste livro.

Uma característica comum à maioria das espécies estudadas é a sua classificação quanto ao grupo sucessional como plantas pioneiras (p. ex. *Stryphnodendron pulcherrimum* e *Schizolobium parahyba* var. *amazonicum*) ou secundárias (p. ex. *Spondias mombin* e *Enterolobium schomburgkii*), características dos estágios iniciais de sucessão da floresta tropical, e geralmente exigentes em luz e de rápido crescimento. Isso explica a predominância dessas espécies entre as árvores de ocorrência espontânea nas pastagens cultivadas da região. Essas árvores geralmente se estabelecem logo após a conversão da floresta em pastagem, a partir do banco de sementes do solo e de brotações de tocos e raízes de árvores cortadas (VIEIRA; PROCTOR, 2007).

A queima da biomassa da floresta para a “limpeza” da área, visando à semeadura das espécies forrageiras, estimula a germinação das sementes dessas espécies e libera nutrientes minerais no solo, que favorecem o crescimento tanto das forrageiras plantadas quanto das espécies florestais.

A maior ou menor presença de árvores nessas pastagens é resultado das ações de manejo (queimadas, roçagem mecânica, uso de herbicidas, etc.), implementadas nos primeiros anos após sua formação, bem como do grau de conscientização de cada pecuarista sobre a importância de se manter árvores no local. Geralmente, em pastagens já estabelecidas, produtivas e bem manejadas, as oportunidades para o estabelecimento de espécies arbóreas a partir da regeneração natural são bastante reduzidas, principalmente por causa da competição das forrageiras e dos danos causados pelo pastejo e pisoteio do gado.

As leguminosas arbóreas, pertencentes à família botânica Fabaceae, representam 45% das espécies descritas nesta obra, com maior participação das subfamílias Faboideae (11 espécies) e Mimosoideae (9 espécies), quando comparadas com a Caesalpinioideae (3 espécies). Fabaceae é a terceira maior família de plantas, com distribuição cosmopolita, incluindo 727 gêneros e 19.327 espécies. Em importância econômica, é superada apenas pelas gramíneas (a família dos capins, da cana-de-açúcar e dos cereais). Espécies de leguminosas são encontradas em praticamente todos os ambientes terrestres e variam desde pequenas ervas efêmeras e anuais até árvores emergentes em florestas tropicais úmidas, como a *Dinizia excelsa*, reputada como uma das maiores árvores do Brasil (QUEIRÓZ, 2009).

A segunda família mais representativa foi a Apocynaceae, com cinco espécies (*Aspidosperma ulei*, *Aspidosperma macrocarpon*, *Geissospermum reticulatum*, *Himatanthus sucuba* e *Rauvolfia praecox*), e a terceira foi a Arecaceae, com quatro espécies de palmeiras (*Astrocaryum aculeatum*, *Astrocaryum ulei*, *Attalea princeps* e *Attalea speciosa*). As demais espécies pertencem às famílias Bignoniaceae (*Handroanthus impetiginosus*, *Handroanthus serratifolius* e *Jacaranda copaia*), Malvaceae (*Ceiba lupuna*, *Ceiba pentandra* e *Ceiba summa*), Rubiaceae (*Calycophyllum spruceanum* e *Genipa americana*), Boraginaceae (*Cordia alliodora* e *Cordia bicolor*), Anacardiaceae (*Spondias mombin*), Euphorbiaceae (*Hevea brasiliensis*), Lauraceae (*Mezilaurus itauba*), Lecythidaceae (*Bertholletia excelsa*),

Lythraceae (*Physocalymma scaberrimum*), Meliaceae (*Cedrela fissilis*), Moraceae (*Maclura tinctoria*) e Rutaceae (*Zanthoxylum riedelianum*).

## Classificação das espécies

As 51 espécies avaliadas foram classificadas de acordo com critérios e escores estabelecidos para cada característica, conforme descrito em detalhes no Capítulo 3. Para facilitar a interpretação do significado dessa classificação, nas Tabelas de 1 a 14, cada classe foi associada a um escore visual, conforme a legenda abaixo:



## Fixação biológica de nitrogênio

A capacidade de fixação biológica de nitrogênio (N) e, conseqüentemente, de contribuir para o enriquecimento do solo do ecossistema da pastagem com esse nutriente, é uma característica altamente desejável em uma espécie arbórea, especialmente quando utilizada para provimento de serviços múltiplos em pastagens.

A capacidade de estabelecer associação simbiótica com bactérias do gênero *Rhizobium*, que formam nódulos nas raízes da maioria das espécies de leguminosas, principalmente daquelas das subfamílias Faboideae e Mimosoideae, é a característica mais importante dessa família de plantas (FRANCO; FARIA, 1997). Das 23 espécies de leguminosas arbóreas estudadas, 17 são comprovadamente plantas fixadoras de nitrogênio e seis não têm capacidade de se associar com rizóbios, sendo três da subfamília Faboideae e as outras três, da subfamília Caesalpinioideae (Tabela 1).

## Porte das árvores em pastagens

O conjunto de espécies avaliadas apresentou grande variação com relação ao porte das árvores. A espécie de menor porte foi a ingá-peluda (*Inga velutina*), com altura média de 5,8 m; a de maior porte, o paricá (*Schizolobium parahyba* var. *amazonicum*), com média de 19,3 m (Figura 2). Entretanto, 72,5% das espécies estudadas foram classificadas como árvores de porte médio, quando crescem isoladas em pastagens cultivadas no sudoeste da Amazônia (Tabela 2).

Entre as sete espécies classificadas como de porte grande estão algumas das maiores árvores da floresta amazônica, capazes de atingir altura total entre 40 m e 50 m, como o paricá, a sumaúma-barriguda (*Ceiba lupuna*) e a timbaúba-gigante



**Tabela 1.** Relação de espécies classificadas com base em sua capacidade de fixação biológica de nitrogênio (N).

Capacidade de fixação biológica de N		Relação de espécies
 <b>Leguminosas nodulíferas</b>	Angelim-pedra	Jacarandá-de-espinho
	Angelim-rajado	Japacanga
	Baginha	Jurema
	Bordão-de-velho	Mulungu-duro
	Envira-piaca	Mulungu-mole
	Farinha-seca	Pau-sangue-da-casca-fina
	Fava-orelhinha	Timbaúba
	Ingá-peluda	Timbaúba-gigante
 <b>Leguminosas não nodulíferas</b>	Cerejeira	Jatobá
	Cumaru-cetim	Pau-sangue
	Paricá	Piranheira
 <b>Espécies não leguminosas</b>	Amarelão	Marfim
	Angelim-amarelo	Moreira
	Babaçu	Mulateiro
	Cajá	Murmuru
	Castanheira	Parapará
	Cedro-rosa	Pereiro
	Freijó-louro	Quina-quina-amarela
	Freijó-preto	Seringueira
	Ipê-amarelo	Sucuúba
	Ipê-roxo	Sumaúma-barriguda
	Itaúba	Sumaúma-branca
	Itaubarana-do-campo	Sumaúma-preta
	Jenipapo	Tucumã
	Limãozinho	Uricuri

**Escala visual**



Fonte: Allen e Allen (1981), Faria e Lima (1998), Faria et al. (1984, 1987, 2006), Moreira (1997), Moreira et al. (1992), Saur et al. (2000).

*Enterolobium maximum*). Outras sete espécies foram classificadas como de porte pequeno, embora algumas dessas possam atingir altura total superior a 30 m quando crescem em ambiente de floresta, como o amarelão (*Aspidosperma ulei*), o angelim-amarelo (*Simaba paraensis*) e a baginha (*Stryphnodendron pulcherrimum*). Isso se deve, principalmente, à modificação da arquitetura da planta no ambiente da pastagem, devido à ausência de competição por luz com árvores vizinhas.

### Forma da copa em pastagens

As espécies arbóreas estudadas apresentam grande variação quanto ao formato predominante da sua copa (Figura 3) quando crescem em ambiente de pastagem, com a maioria delas classificadas como elíptica vertical, flabeliforme e globosa (Tabela 3).

Todas as espécies classificadas como flabeliforme e umbeliforme são leguminosas arbóreas. Em algumas espécies, tais como o amarelão, o angelim-pedra e

Fotos: Carlos Maurício Soares de Andrade.



**Figura 2.** Árvores típicas de ingá-peluda e de paricá, crescendo isoladas em pastagens, representando os extremos opostos com relação à característica porte das árvores.

**Tabela 2.** Relação de espécies classificadas com base no porte das árvores adultas em pastagens cultivadas.

Porte da árvore <sup>(1)</sup>		Relação de espécies	
 <b>Grande</b> (mais de 15 m)	Farinha-seca	Pau-sangue-da-casca-fina	
	Paricá	Sumaúma-barriguda	
	Jatobá	Timbaúba-gigante	
	Mulungu-mole		
 <b>Médio</b> (7,1 m a 15 m)	Angelim-pedra	Japécanga	
	Angelim-rajado	Jenipapo	
	Babaçu	Jurema	
	Bordão-de-velho	Limãozinho	
	Cajá	Marfim	
	Castanheira	Moreira	
	Cedro-rosa	Mulateiro	
	Cerejeira	Mulungu-duro	
	Cumarú-cetim	Parapará	
	Envira-piaca	Pau-sangue	
	Fava-orelhinha	Pereiro	
	Freijó-louro	Piranheira	
	Freijó-preto	Seringueira	
	Ingá-vermelha	Sumaúma-branca	
	Ipê-amarelo	Sumaúma-preta	
	Ipê-roxo	Timbaúba	
	Itaúba	Tucumã	
Itubarana-do-campo	Uricuri		
Jacarandá-de-espinho			
 <b>Pequeno</b> (até 7 m)	Amarelão	Murmu	
	Angelim-amarelo	Quina-quina-amarela	
	Baginha	Sucuúba	
	Ingá-peluda		

<sup>(1)</sup> Com base na mediana das alturas totais das árvores avaliadas.

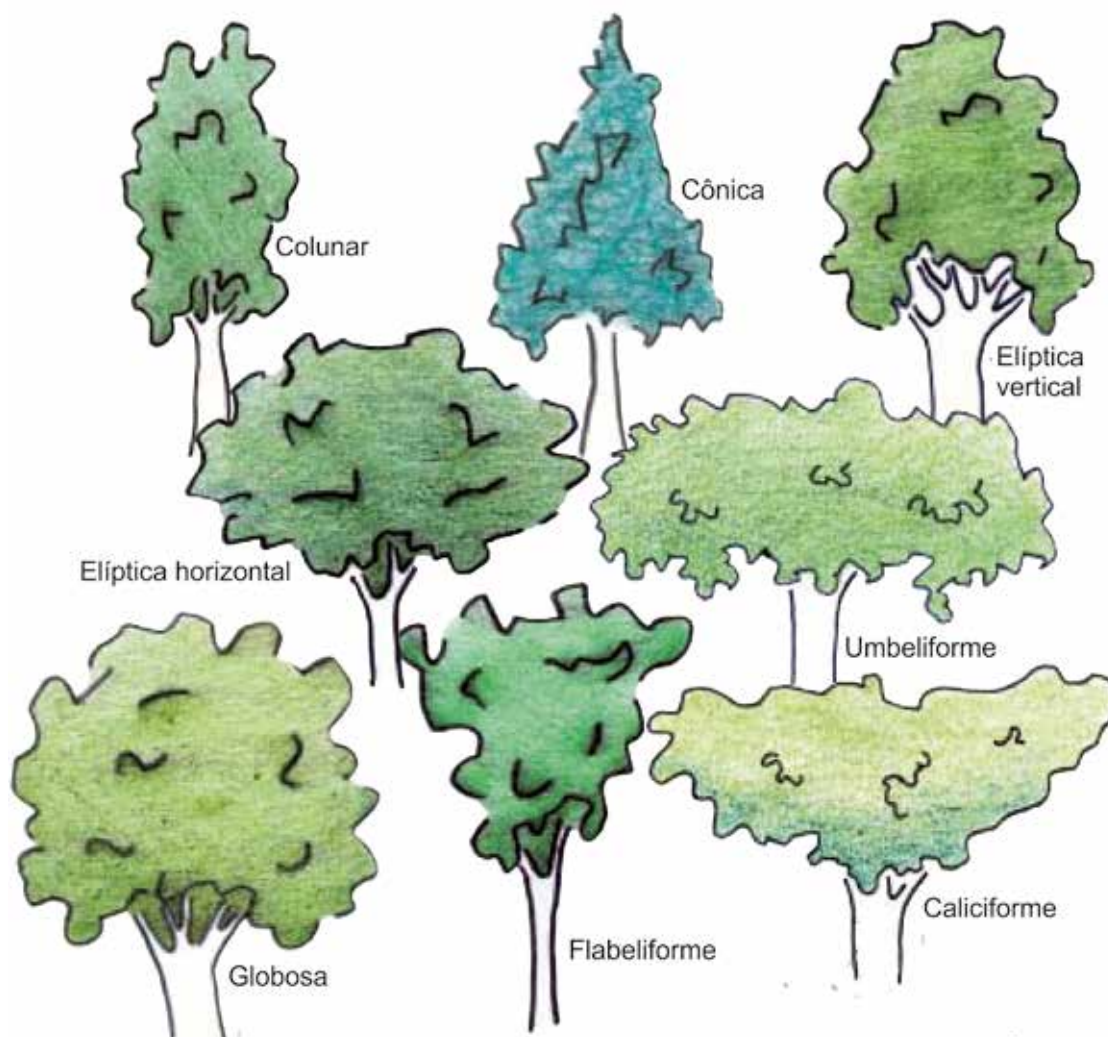

**Figura 3.** Classes de forma da copa de árvores.

Fonte: Coelba (2002).

as palmeiras, essa característica é pouco variável. Em outras, como o ipê-amarelo, a forma da copa apresenta enorme variação de uma árvore para outra, por isso, a classificação apresentada se baseia na forma encontrada com maior frequência.

O formato da copa, juntamente com sua densidade e a altura de sua base, é uma característica determinante da interferência da árvore na disponibilidade de luz para o pasto crescendo sob sua influência. As copas com formato flabeliforme (forma de leque) e colunar são as mais desejáveis para a arborização de pastagens.

## Densidade da copa

Mais de 82% das espécies arbóreas estudadas apresentam copas pouco densas ou ralas (Tabela 4), características desejáveis para uso em sistemas silvipastoris. Uma particularidade das nove espécies classificadas com copas densas ou muito

**Tabela 3.** Relação de espécies classificadas com base na forma da copa predominante em pastagens cultivadas.

Forma da copa		Relação de espécies	
	<b>Elíptica vertical</b>	Castanheira	Marfim
		Cedro-rosa	Mulateiro
		Freijó-louro	Pereiro
		Freijó-preto	Piranheira
		Ipê-roxo	Quina-quina-amarela
		Itaúba	Seringueira
		Itaubarana-do-campo	Sucuúba
		Jacarandá-de-espinho	Sumaúma-barriguda
		Japecanga	Sumaúma-branca
		Jenipapo	Sumaúma-preta
	<b>Flabeliforme</b>	Bordão-de-velho	Paricá
		Farinha-seca	Jatobá
		Cerejeira	Pau-sangue-da-casca-fina
		Cumarú-cetim	Timbaúba-gigante
		Fava-orelhinha	
	<b>Globosa</b>	Angelim-amarelo	Limãozinho
		Angelim-pedra	Mulungu-duro
		Angelim-rajado	Parapará
		Envira-piaca	Pau-sangue
		Ingá-vermelha	
	<b>Umbeliforme</b>	Baginha	Jurema
		Ingá-peluda	Timbaúba
	<b>Palmeira</b>	Babaçu	Tucumã
		Murmuru	Uricuri
	<b>Colunar</b>	Ipê-amarelo	Mulungu-mole
	<b>Caliciforme</b>	Cajá	
	<b>Cônica</b>	Amarelão	
	<b>Elíptica horizontal</b>	Moreira	

**Escala visual**

densas foi que essas também apresentaram copas baixas, ou seja, com a distância entre a base da copa e o nível do solo inferior a 3 m. Esse tipo de arquitetura é indesejável para arborização de pastagens, pois tende a manter um ambiente excessivamente úmido e pouco iluminado na área sob a copa da árvore, prejudicando o crescimento do pasto e podendo favorecer a ocorrência de problemas sanitários diversos nos bovinos que frequentam essa sombra, especialmente em regiões de clima chuvoso e com solos de baixa permeabilidade, como no Estado do Acre. Essas árvores também exigem maior gasto de mão de obra para a poda nos galhos inferiores, visando corrigir sua arquitetura de copa deficiente.

**Tabela 4.** Relação de espécies classificadas com base na densidade da copa predominante em pastagens cultivadas.

Densidade da copa		Relação de espécies	
 <b>Rala</b>	Farinha-seca	Jacarandá-de-espinho	
	Cerejeira	Moreira	
	Cumaru-cetim	Mulateiro	
	Paricá	Timbaúba-gigante	
	Freijó-preto	Tucumã	
 <b>Pouco densa</b>	Angelim-amarelo	Jurema	
	Babaçu	Limãozinho	
	Baginha	Marfim	
	Bordão-de-velho	Mulungu-mole	
	Cajá	Murmu	
	Castanheira	Parapará	
	Cedro-rosa	Pau-sangue	
	Fava-orelhinha	Pau-sangue-da-casca-fina	
	Freijó-louro	Piranheira	
	Ingá-vermelha	Seringueira	
	Ipê-amarelo	Sucuúba	
	Ipê-roxo	Sumaúma-barriguda	
	Itaubarana-do-campo	Sumaúma-branca	
	Japacanga	Sumaúma-preta	
	Jatobá	Timbaúba	
Jenipapo	Uricuri		
 <b>Densa</b>	Amarelão	Mulungu-duro	
	Envira-piaca	Pereiro	
	Itaúba		
 <b>Muito densa</b>	Angelim-pedra	Ingá-peluda	
	Angelim-rajado	Quina-quina-amarela	

**Escala visual**     

Do ponto de vista da arquitetura de copa, quatro espécies (farinha-seca, cumaru-cetim, paricá e timbaúba-gigante) se destacaram por combinarem copa alta (base da copa com altura superior a 5 m), rala e com formato flabeliforme (Figura 4).

Essas espécies podem ser consideradas como modelos de arquitetura de copa favorável (ideótipos) para arborização de pastagens com o objetivo de provimento de serviços múltiplos, por causarem baixo nível de competição por luz com o pasto, ao mesmo tempo em que garantem fornecimento de sombra e amenização do estresse térmico dos bovinos na sua área de projeção. A área média da copa dessas espécies variou de 91,3 m<sup>2</sup>, no cumaru-cetim, a 216,6 m<sup>2</sup>, na farinha-seca.

### Qualidade do fuste

Na seleção de espécies arbóreas para sistemas silvipastoris com o objetivo de produzir madeira comercial, uma das características desejáveis é que a espécie

Fotos: Carlos Maurício Soares de Andrade.



**Farinha-seca**



**Cumaru-cetim**



**Paricá**



**Timbaúba-gigante**

**Figura 4.** Espécies com arquitetura de copa perfeita para arborização de pastagem.

produza um fuste retilíneo e bem desenvolvido, de preferência com boa desrama natural (CARVALHO, 2010).

Oito espécies descritas nesta obra se destacaram por apresentar fuste bem desenvolvido (mais de 6 m de comprimento) e com baixa ocorrência de caules bifurcados ou múltiplos, mesmo crescendo isoladas em ambiente de pastagem (Tabela 5). Com exceção da palmeira tucumã, todas as espécies classificadas com fuste ótimo produzem madeira com valor comercial variando de médio a alto nos mercados do Acre e de Rondônia (Tabela 12).

**Tabela 5.** Relação de espécies classificadas com base na qualidade do fuste das árvores em pastagens cultivadas.

Qualidade do fuste		Relação de espécies	
	<b>Ótimo</b>	Castanheira Paricá Freijó-preto Jatobá	Parapará Mulateiro Sumaúma-branca Tucumã
	<b>Bom</b>	Amarelão Babaçu Bordão-de-velho Cedro-rosa Cumarú-cetim Farinha-seca Freijó-louro Ipê-amarelo Ipê-roxo Jacarandá-de-espinho	Jenipapo Limãozinho Mulungu-mole Murmuru Pau-sangue Pereiro Seringueira Sumaúma-barriguda Sumaúma-preta Uricuri
	<b>Regular</b>	Cajá Fava-orelhinha Itaubarana-do-campo	Timbaúba-gigante Marfim
	<b>Ruim</b>	Angelim-amarelo Angelim-pedra Angelim-rajado Baginha Cerejeira Ingá-vermelha	Itaúba Japécanga Pau-sangue-da-casca-fina Piranheira Sucuúba Timbaúba
	<b>Péssimo</b>	Envira-piaca Ingá-peluda Jurema	Moreira Mulungu-duro Quina-quina-amarela



### Presença de raízes superficiais sob a copa

As leguminosas arbóreas do gênero *Enterolobium* se destacaram pela elevada quantidade de raízes superficiais expostas na área sob a copa, com destaque para a fava-orelhinha e a timbaúba (Tabela 6). Esse é um fator negativo para o seu uso em

**Tabela 6.** Relação de espécies classificadas com base na frequência de ocorrência de raízes superficiais expostas sob a copa das árvores.

Frequência		Relação de espécies	
	<b>Muito baixa</b>	Amarelão	Jenipapo
		Angelim-amarelo	Marfim
		Babaçu	Mulateiro
		Castanheira	Murmuru
		Freijó-louro	Parapará
		Ingá-peluda	Pau-sangue-da-casca-fina
		Itaúba	Quina-quina-amarela
		Itaubarana-do-campo	Sucuúba
		Jacarandá-de-espinho	Tucumã
		Japacanga	Uricuri
		Jatobá	
	<b>Baixa</b>	Baginha	Ipê-amarelo
		Farinha-seca	Ipê-roxo
		Cedro-rosa	Limãozinho
		Cerejeira	Mulungu-duro
		Cumarú-cetim	Pereiro
		Envira-piaca	Piranheira
		Freijó-preto	Seringueira
		Ingá-vermelha	Sumaúma-preta
	<b>Moderada</b>	Angelim-pedra	Moreira
		Angelim-rajado	Mulungu-mole
		Bordão-de-velho	Pau-sangue
		Cajá	Sumaúma-barriguda
		Paricá	Sumaúma-branca
Jurema	Timbaúba-gigante		
	<b>Alta</b>	Fava-orelhinha	
	<b>Muito alta</b>	Timbaúba	

**Escala visual**     

sistemas silvipastoris, por prejudicar tanto a acomodação dos animais sob a copa das árvores quanto as operações mecanizadas de preparo de solo, em caso de reforma da pastagem ou integração com agricultura. Felizmente, mais de 72% das espécies descritas apresentam ocorrência baixa ou muito baixa desse tipo de problema.

## Interferência no pasto sob a copa

Uma característica desejável na arborização de pastagens é que o pasto consiga crescer bem e manter alto grau de cobertura do solo na área sob influência da copa das árvores, de modo que não haja redução da área útil da pastagem e que se estabeleça um ambiente de concorrência que iniba o surgimento e a proliferação de plantas daninhas no local. Isso depende da interferência da árvore na disponibilidade de luz, água e nutrientes para as plantas forrageiras, bem como da possível produção de substâncias alelopáticas que possam inibir o crescimento dessas plantas.



Para 94% das espécies apresentadas nesta obra, a interferência na cobertura do solo sob a copa das árvores foi classificada como baixa ou muito baixa, e nenhuma espécie causou interferência alta ou muito alta (Tabela 7). As três espécies que causam maior interferência (angelim-pedra, angelim-rajado e ingá-peluda) apresentam arquitetura desfavorável, com folhagem densa e copa baixa, promovendo sombreamento excessivo ao pasto.

**Tabela 7.** Relação de espécies classificadas com base no grau de interferência na cobertura do solo sob a copa das árvores.

Grau de interferência		Relação de espécies	
	<b>Muito baixa</b>	Amarelão	Jatobá
		Babaçu	Jenipapo
		Bordão-de-velho	Limãozinho
		Cajá	Moreira
		Farinha-seca	Mulateiro
		Castanheira	Mulungu-mole
		Cedro-rosa	Murmuru
		Cerejeira	Parapará
		Cumaru-cetim	Pau-sangue-da-casca-fina
		Fava-orelhinha	Pereiro
		Paricá	Piranheira
		Freijó-louro	Quina-quina-amarela
		Freijó-preto	Sucuúba
		Ingá-vermelha	Sumaúma-branca
		Ipê-amarelo	Sumaúma-preta
		Ipê-roxo	Timbaúba-gigante
		Itubarana-do-campo	Tucumã
Jacarandá-de-espinho	Uricuri		
	<b>Baixa</b>	Angelim-amarelo	Mulungu-duro
		Baginha	Pau-sangue
		Envira-piaca	Seringueira
		Itaúba	Sumaúma-barriguda
		Jurema	Timbaúba
		Marfim	
	<b>Moderada</b>	Angelim-pedra	Ingá-peluda
		Angelim-rajado	
	<b>Alta</b>	-	-
	<b>Muito alta</b>	-	-

Escala visual



## Regeneração natural em pastagens

Uma das principais preocupações dos produtores rurais com relação à arborização de pastagens é saber se as espécies arbóreas utilizadas poderão se multiplicar excessivamente na área, a ponto de causar impacto econômico negativo, devido

à redução da capacidade de suporte da pastagem e aos custos associados com o controle dessas plantas.

Somente o babaçu (*Attalea speciosa*) foi considerado com capacidade de regeneração natural excessiva em áreas de pastagem (Tabela 8), podendo se tornar uma planta daninha em algumas situações (LORENZI et al., 2010; POTT et al., 2006; RIBEIRO et al., 1985; SMITH et al., 1995). A grande maioria (82%) das espécies estudadas apresenta baixa capacidade de regeneração natural em pastagens cultivadas já estabelecidas. Entretanto, oito espécies apresentam nível de regeneração natural em pastagens capaz de viabilizar o manejo dos indivíduos jovens como estratégia para arborização da área, técnica conhecida como “condução da regeneração natural”. No caso do mulateiro, sua capacidade de regeneração natural é maior em ambientes de várzea, podendo ser utilizada para a recomposição de áreas de preservação permanente.

**Tabela 8.** Relação de espécies classificadas com base na sua capacidade de regeneração natural em pastagens cultivadas.

Capacidade de regeneração		Relação de espécies	
	<b>Adequada</b>	Bordão-de-velho Paricá Ingá-peluda Ipê-amarelo	Jurema Mulateiro Uricuri Quina-quina-amarela
	<b>Baixa</b>	Amarelão Angelim-amarelo Angelim-pedra Angelim-rajado Baginha Cajá Farinha-seca Castanheira Cedro-rosa Cerejeira Cumarú-cetim Envira-piaca Fava-orelhinha Freijó-louro Freijó-preto Ingá-vermelha Ipê-roxo Itaúba Itubarana-do-campo Jacarandá-de-espinho Japacanga	Jatobá Jenipapo Limãozinho Marfim Parapará Moreira Mulungu-duro Mulungu-mole Murmuru Pau-sangue Pau-sangue-da-casca-fina Pereiro Piranheira Seringueira Sucuúba Sumaúma-barriguda Sumaúma-branca Sumaúma-preta Timbaúba Timbaúba-gigante Tucumã
	<b>Excessiva</b>	Babaçu	

Escala visual



## Tolerância ao fogo em pastagens

A queimada do pasto é uma prática de manejo da pastagem que tem sido cada vez menos utilizada pelos pecuaristas, seja por pressão da sociedade ou pela conscientização dos produtores sobre os seus malefícios para o ambiente e para a produtividade futura da pastagem, devido ao empobrecimento do solo.

Entretanto, a queimada acidental é um fenômeno sempre possível de ocorrer em pastagens, devido à elevada capacidade de propagar fogo das gramíneas forrageiras, especialmente durante a estação seca. Assim, espécies arbóreas tolerantes ao fogo têm maiores chances de sobreviver no caso de queima acidental da pastagem arborizada. Quase um terço das espécies arbóreas estudadas foram classificadas como altamente tolerantes ao fogo em pastagens, incluindo as quatro espécies de palmeiras (Tabela 9).

**Tabela 9.** Relação de espécies classificadas com base na sua tolerância ao fogo em pastagens.

Tolerância ao fogo	Relação de espécies	
 <b>Alta</b>	Angelim-pedra Babaçu Cajá Cumaru-cetim Envira-piaca Ipê-roxo Itaubarana-do-campo Jacarandá-de-espinho	Japacanga Jatobá Jurema Moreira Murmuru Uricuri Pau-sangue-da-casca-fina Tucumã
 <b>Média</b>	Amarelão Angelim-rajado Bordão-de-velho Farinha-seca Castanheira Cedro-rosa Cerejeira Freijó-preto Ingá-peluda Ingá-vermelha Ipê-amarelo Itaúba	Jenipapo Mulateiro Mulungu-duro Mulungu-mole Pereiro Piranheira Quina-quina-amarela Sumaúma-barriguda Sumaúma-branca Sumaúma-preta Timbaúba Timbaúba-gigante
 <b>Baixa</b>	Angelim-amarelo Baginha Fava-orelhinha Paricá Freijó-louro Limãozinho	Marfim Parapará Pau-sangue Seringueira Sucuúba

Escala visual



## Potencial forrageiro dos frutos

Outra característica desejável em espécies arbóreas para uso em sistemas silvipastoris é que essas produzam frutos com valor forrageiro, que possam complementar a alimentação do rebanho. Onze espécies estudadas produzem frutos que são consumidos, pelos bovinos, após a sua dispersão na pastagem (Tabela 10).

Os frutos do jatobá (*Hymenaea courbaril*) também possuem potencial forrageiro, embora o seu consumo in natura pelos bovinos seja difícil devido à dureza da casca. No caso dos frutos das palmeiras, os animais somente ingerem a casca e a polpa (epicarpo e mesocarpo), expelindo o endocarpo, com semente, após a mastigação ou a ruminação (POTT; POTT, 1987; POTT et al., 2006).

Alguns pecuaristas entrevistados relataram que o consumo excessivo de frutos de cajá por bovinos “amoleceria” os dentes dos mesmos, fazendo com que não consigam pastejar por alguns dias. Provavelmente, esse efeito se deve à acidez elevada da polpa dos frutos, com pH próximo de 3 (FILGUEIRAS et al., 2000).

**Tabela 10.** Relação de espécies classificadas com base no potencial forrageiro dos frutos.

Potencial forrageiro dos frutos		Relação de espécies	
 <b>Sim</b>	Babaçu	Mururu	
	Baginha	Pau-sangue	
	Bordão-de-velho	Timbaúba <sup>(1)</sup>	
	Cajá	Timbaúba-gigante <sup>(1)</sup>	
	Jatobá	Tucumã	
	Jenipapo	Uricuri	
	 <b>Não</b>	Amarelão	Jacarandá-de-espinho
Angelim-amarelo		Japecanga	
Angelim-pedra		Jurema	
Angelim-rajado		Limãozinho	
Farinha-seca		Marfim	
Castanheira		Parapará	
Cedro-rosa		Moreira	
Cerejeira		Mulateiro	
Cumaru-cetim		Mulungu-duro	
Envira-piaca		Mulungu-mole	
Fava-orelhinha		Pau-sangue-da-casca-fina	
Paricá		Pereiro	
Freijó-louro		Piranheira	
Freijó-preto		Quina-quina-amarela	
Ingá-peluda		Seringueira	
Ingá-vermelha		Sucuúba	
Ipê-amarelo		Sumaúma-barriguda	
Ipê-roxo		Sumaúma-branca	
Itaúba		Sumaúma-preta	
Itubarana-do-campo			

<sup>(1)</sup> Os frutos produzidos por essas duas espécies são suspeitos de causar intoxicação em bovinos.

Escala visual



## Potencial tóxico dos frutos

Duas espécies estudadas (timbaúba, *Enterolobium barnebianum*; timbaúba-gigante, *Enterolobium maximum*) produzem frutos suspeitos de causarem fotossensibilização hepatógena, alterações digestivas e aborto em bovinos, de maneira semelhante ao registrado por diversos autores (BONEL-RAPOSO et al., 2008; COSTA et al., 2009; MÉNDEZ; RIET-CORREA, 2000; MENDONÇA et al., 2009) para outras espécies do gênero *Enterolobium* (*E. contortisiliquum*, *E. gummiferum* e *E. timbouva*).

Essas suspeitas se baseiam no relato de pecuaristas de Rondônia de casos de intoxicação de bovinos que consumiram frutos de timbaúba. Também alguns produtores entrevistados, no Acre, afirmam que os frutos da timbaúba (eles não sabem distinguir as duas espécies) podem ser utilizados para fabricação de sabão caseiro, o que indica a presença de saponinas em teores elevados, sendo esse o composto biologicamente ativo envolvido na intoxicação por frutos das demais espécies de *Enterolobium*.

Há, ainda, um caso de fotossensibilização em bovinos, presenciado em setembro de 2002, em uma pastagem próxima ao Campo Experimental da Embrapa Acre, em Rio Branco, onde havia uma árvore de timbaúba (*E. barnebianum*). Naquela ocasião, não se associou o problema à timbaúba. Porém, o período de setembro a outubro é a época de dispersão dos frutos dessa leguminosa arbórea e as lesões observadas na pele dos bovinos (Figura 5) são idênticas às de casos de intoxicação por frutos de *E. contortisiliquum*, em Andradina, SP (COSTA et al., 2009).

Portanto, até que estudos comprovem a segurança dos frutos dessas duas espécies de *Enterolobium* para alimentação de bovinos, esses devem ser considerados suspeitos de serem tóxicos.



Fotos: Carlos Maurício Soares de Andrade

**Figura 5.** Bovinos Nelore com lesões na pele possivelmente associadas à fotossensibilização causada pela ingestão de frutos de *Enterolobium barnebianum*, em setembro de 2002, em Rio Branco, AC.

## Velocidade de crescimento

A velocidade de crescimento da árvore é um dos atributos mais importantes de uma espécie para uso em qualquer modalidade de sistema silvipastoril, reduzindo o tempo e o custo para o estabelecimento do sistema e acelerando o retorno econômico e os benefícios ambientais esperados. As três espécies estudadas que apresentam maior velocidade de crescimento são o paricá, o parapará e a sumaúma-branca, para as quais têm sido registrados na literatura valores de incremento médio anual em altura (IMA-h) de 2,8 a 3,5 m ano<sup>-1</sup> (ARCO-VERDE et al., 2000; CALIRI et al., 2000), permitindo classificá-las como de crescimento muito rápido (Tabela 11).

Não por acaso, essas três espécies fazem parte do grupo de essências florestais nativas mais plantadas na Amazônia e com maior grau de conhecimento

**Tabela 11.** Relação de espécies classificadas com base na velocidade de crescimento em plantios florestais.

Velocidade de crescimento(1)	Relação de espécies	
 <b>Muito rápido</b> (mais de 2 m ano <sup>-1</sup> )	Parapará Paricá	Sumaúma-branca
 <b>Rápido</b> (1,41 a 2,0 m ano <sup>-1</sup> )	Bordão-de-velho Cajá Envira-piaca Freijó-louro Freijó-preto Jenipapo	Jurema Limãozinho Mulateiro Sumaúma-barriguda Sumaúma-preta Timbaúba-gigante
 <b>Moderado</b> (0,71 a 1,4 m ano <sup>-1</sup> )	Angelim-amarelo Babaçu Baginha Castanheira Cedro-rosa Cerejeira Cumarú-cetim Farinha-seca Fava-orelhinha Ingá-peluda Ingá-vermelha Ipê-amarelo Ipê-roxo Itaubarana-do-campo Jacarandá-de-espinho	Japecanga Jatobá Marfim Moreira Mulungu-duro Mulungu-mole Pau-sangue Pau-sangue-da-casca-fina Pereiro Piranheira Quina-quina-amarela Seringueira Sucuúba Timbaúba Uricuri
 <b>Lento</b> (até 0,7 m ano <sup>-1</sup> )	Amarelão Angelim-pedra Angelim-rajado	Itaúba Murmuru Tucumã

(1) Com base no incremento médio anual em altura (IMA-h).

Fonte: Alencar e Araújo (1980), Arco-Verde et al. (2000), Butterfield (1995), Caliri et al. (2000), Camargos et al. (2001), Carvalho (2003, 2006, 2007, 2008), Cordero e Boshier (2003), Espinoza e Butterfield (1989), Franke et al. (2000), Kageyama (1992), Loureiro et al. (1979), Meneses Filho et al. (1995a, 1995b, 1995c), Miranda e Valentim (2000), Montagnini et al. (2003), Nogueira (1977), Oliveira et al. (2009), Yared et al. (1988).

Escala visual



silvicultural (SABOGAL et al., 2006). Porém, 59% das espécies estudadas apresenta crescimento moderado (IMA-h de 0,71 a 1,4 m ano<sup>-1</sup>).

## Valor comercial da madeira

A maioria das espécies arbóreas (72,5%) descritas nessa obra produz madeira com valor comercial nos mercados do Acre e de Rondônia (Tabela 12). Entre as espécies com madeira mais valorizada, estão algumas muito utilizadas pelas indústrias nacionais de móveis finos e de luxo, tais como a cerejeira, os ipês e o jatobá. Já no grupo de espécies classificadas com valor moderado estão algumas muito usadas localmente em construções rurais (postes, mourões e estacas), tais como a itaúba, a moreira e o pereiro, além de outras destinadas à indústria de laminados, por exemplo, o paricá, o parapará e as sumaúmas.

**Tabela 12.** Relação de espécies classificadas com base no valor comercial da madeira.

Valor comercial		Relação de espécies	
	<b>Alto</b>	Castanheira Cedro-rosa Cerejeira Cumaru-cetim	Freijó-preto Ipê-amarelo Ipê-roxo Jatobá
	<b>Moderado</b>	Amarelão Angelim-pedra Angelim-rajado Fava-orelhinha Freijó-louro Itaúba Itaubarana-do-campo Marfim Moreira	Mulateiro Parapará Paricá Pereiro Seringueira Sumaúma-barriguda Sumaúma-branca Sumaúma-preta
	<b>Baixo</b>	Angelim-amarelo Bordão-de-velho Farinha-seca Jenipapo Limãozinho Mulungu-duro	Pau-sangue Pau-sangue-da-casca-fina Piranheira Quina-quina-amarela Timbaúba Timbaúba-gigante
	<b>Nenhum</b>	Babaçu Baginha Cajá Envira-piaca Ingá-peluda Ingá-vermelha Jacarandá-de-espinho	Japecanga Jurema Mulungu-mole Murmuru Sucuúba Tucumã Uricuri

## Produtos não madeireiros com valor comercial

A possibilidade de comercialização de produtos não madeireiros obtidos das espécies arbóreas em sistemas silvipastoris é uma opção interessante, podendo assegurar uma receita adicional à produção pecuária enquanto as espécies madeireiras não atingem idade de corte. Dentre as espécies descritas nesta obra, sete podem produzir pelo menos um produto não madeireiro com valor comercial (Tabela 13).

No caso da seringueira, o produto considerado foi o látex. Para as demais, os produtos são derivados da extração do óleo dos frutos (babaçu e murmuru) ou do aproveitamento na produção de alimentos (cajá, castanheira, jenipapo e tucumã).

Para essa classificação, as sementes florestais não foram consideradas como possíveis produtos não madeireiros, pois, embora representem opções de renda com o uso de sistemas silvipastoris, considera-se que para toda espécie florestal com potencial de uso em sistemas silvipastoris ou em florestas plantadas haveria mercado potencial para sua semente.

**Tabela 13.** Relação de espécies classificadas com base na produção de produtos não madeireiros (PNM) com valor comercial.

PNM com valor comercial	Relação de espécies	
 <b>Pelo menos um</b>	Babaçu Cajá Castanheira Jenipapo	Murmuru Seringueira Tucumã
 <b>Nenhum</b>	Amarelão Angelim-amarelo Angelim-pedra Angelim-rajado Baginha Bordão-de-velho Cedro-rosa Cerejeira Cumarú-cetim Envira-piaca Farinha-seca Fava-orelhinha Paricá Freijó-louro Freijó-preto Ingá-peluda Ingá-vermelha Ipê-amarelo Ipê-roxo Itaúba Itaubarana-do-campo Jacarandá-de-espinho	Japécanga Jatobá Jurema Limãozinho Marfim Moreira Mulateiro Mulungu-duro Mulungu-mole Parapará Pau-sangue Pau-sangue-da-casca-fina Pereiro Piranheira Quina-quina-amarela Sucúba Sumaúma-barriguda Sumaúma-branca Sumaúma-preta Timbaúba Timbaúba-gigante Uricuri

Escala visual





## Produção de mudas

A facilidade de produção de mudas é outra característica silvicultural importante para a implantação dos sistemas em questão, especialmente em locais onde não existam empresas especializadas na produção e comercialização das espécies florestais, de modo que os próprios produtores tenham que produzi-las. Além disso, a maior dificuldade na produção de mudas de uma espécie pode encarecê-las, aumentando os custos de implantação do sistema.

Para 75% das espécies estudadas, a produção de mudas foi classificada como fácil (Tabela 14), não apresentando dificuldades técnicas, mesmo para viveiristas pouco experientes. Já as quatro espécies de palmeiras e a castanheira são as que exigem maior esforço dos viveiristas para produção de mudas.

**Tabela 14.** Relação de espécies classificadas com base na facilidade de produção de mudas.

Produção de mudas		Relação de espécies	
 <b>Fácil</b>	Amarelão	Jatobá	
	Angelim-pedra	Jenipapo	
	Angelim-rajado	Jurema	
	Baginha	Marfim	
	Bordão-de-velho	Parapará	
	Farinha-seca	Moreira	
	Cedro-rosa	Mulungu-mole	
	Cerejeira	Pau-sangue	
	Cumarú-cetim	Pau-sangue-da-casca-fina	
	Envira-piaca	Pereiro	
	Fava-orelhinha	Piranheira	
	Paricá	Quina-quina-amarela	
	Freijó-louro	Seringueira	
	Freijó-preto	Sucuúba	
	Ingá-peluda	Sumaúma-barriguda	
	Ingá-vermelha	Sumaúma-branca	
Ipê-amarelo	Sumaúma-preta		
Ipê-roxo	Timbaúba		
Itaúba	Timbaúba-gigante		
 <b>Regular</b>	Angelim-amarelo	Japécanga	
	Cajá	Limãozinho	
	Itaubarana-do-campo	Mulateiro	
	Jacarandá-de-espinho	Mulungu-duro	
 <b>Difícil</b>	Babaçu	Uricuri	
	Castanheira	Tucumã	
	Murmuru		

## Ranqueamento das espécies

Visando facilitar a escolha das espécies arbóreas que reúnem maior quantidade de atributos positivos, serão apresentados a seguir o ranqueamento com base no seu grau de aptidão de uso em duas modalidades de sistemas silvipastoris: 1) pastagens arborizadas com foco nos serviços múltiplos proporcionados pelas árvores; e, 2) sistema silvipastoril com foco na obtenção de renda adicional, por meio da comercialização de madeira para diversas finalidades.

O grau de aptidão de cada espécie para essas duas modalidades de sistemas silvipastoris foi estimado a partir do Índice de Seleção Arbórea para serviços múltiplos (ISA-serviço) e para produção de madeira (ISA-madeira), apresentados no Capítulo 3, respectivamente.

### Serviços múltiplos em pastagens arborizadas

A espécie com menor capacidade de prover serviços múltiplos em pastagens arborizadas foi o angelim-amarelo (*Simaba paraensis*), que obteve ISA-serviço igual a 3,1 (escala de 1 a 5). Já a espécie com maior quantidade de atributos positivos para essa modalidade de sistema silvipastoril foi o bordão-de-velho (*Samanea tubulosa*), com 4,4 (Figura 6).

É interessante analisar os fatores responsáveis por essas duas espécies estarem localizadas nos extremos opostos desse ranqueamento (Tabela 15). O bordão-de-velho apresenta, como principais pontos fortes, o fato de ser uma leguminosa arbórea com capacidade de fixar nitrogênio, um dos serviços múltiplos mais desejáveis na arborização de pastagens; uma boa arquitetura de copa, pouco densa e com formato flabeliforme; produção de frutos muito apreciados pelo gado, com bom valor nutritivo e ausência de toxidez; a ausência de interferência negativa na cobertura do solo e adequada regeneração natural em pastagens; além de rápido crescimento e facilidade de produção de mudas. Seus principais pontos fracos seriam o baixo valor comercial da madeira e a ausência de produtos não madeireiros de valor comercial, duas características de menor relevância para essa modalidade de sistema silvipastoril, cujo foco são os serviços múltiplos.

Já o angelim-amarelo apresenta maior quantidade de pontos negativos do que positivos (Tabela 15), com destaque para a incapacidade de fixar nitrogênio, por ser uma espécie não leguminosa; porte baixo e fuste ruim, quando cresce isolada em pastagens; baixa tolerância ao fogo em pastagens; madeira de baixo valor comercial e não produção de frutos com potencial forrageiro ou produtos não madeireiros com valor comercial; além de apresentar crescimento apenas moderado e a produção de mudas não ser muito fácil.

Portanto, o bordão-de-velho se destaca por apresentar como pontos positivos justamente os atributos mais importantes para a arborização de pastagens (fixação



Figura 6. Espécies ordenadas com base no índice de seleção arbórea para serviços múltiplos em pastagens arborizadas (ISA-serviço).

**Tabela 15.** Comparação de duas espécies arbóreas que representam extremos opostos com relação à aptidão para arborização de pastagens.

Características de interesse	Angelim-amarelo	Bordão-de-velho
Fixação biológica de N		
Porte das árvores em pastagens		
Forma da copa em pastagens		
Densidade da copa		
Qualidade do fuste		
Presença de raízes superficiais sob a copa		
Interferência no pasto sob a copa		
Regeneração natural em pastagens		
Tolerância ao fogo em pastagens		
Potencial forrageiro dos frutos		
Potencial tóxico dos frutos		
Velocidade de crescimento		
Valor comercial da madeira		
Produtos não madeireiros com valor comercial		
Produção de mudas		

**Escala visual**

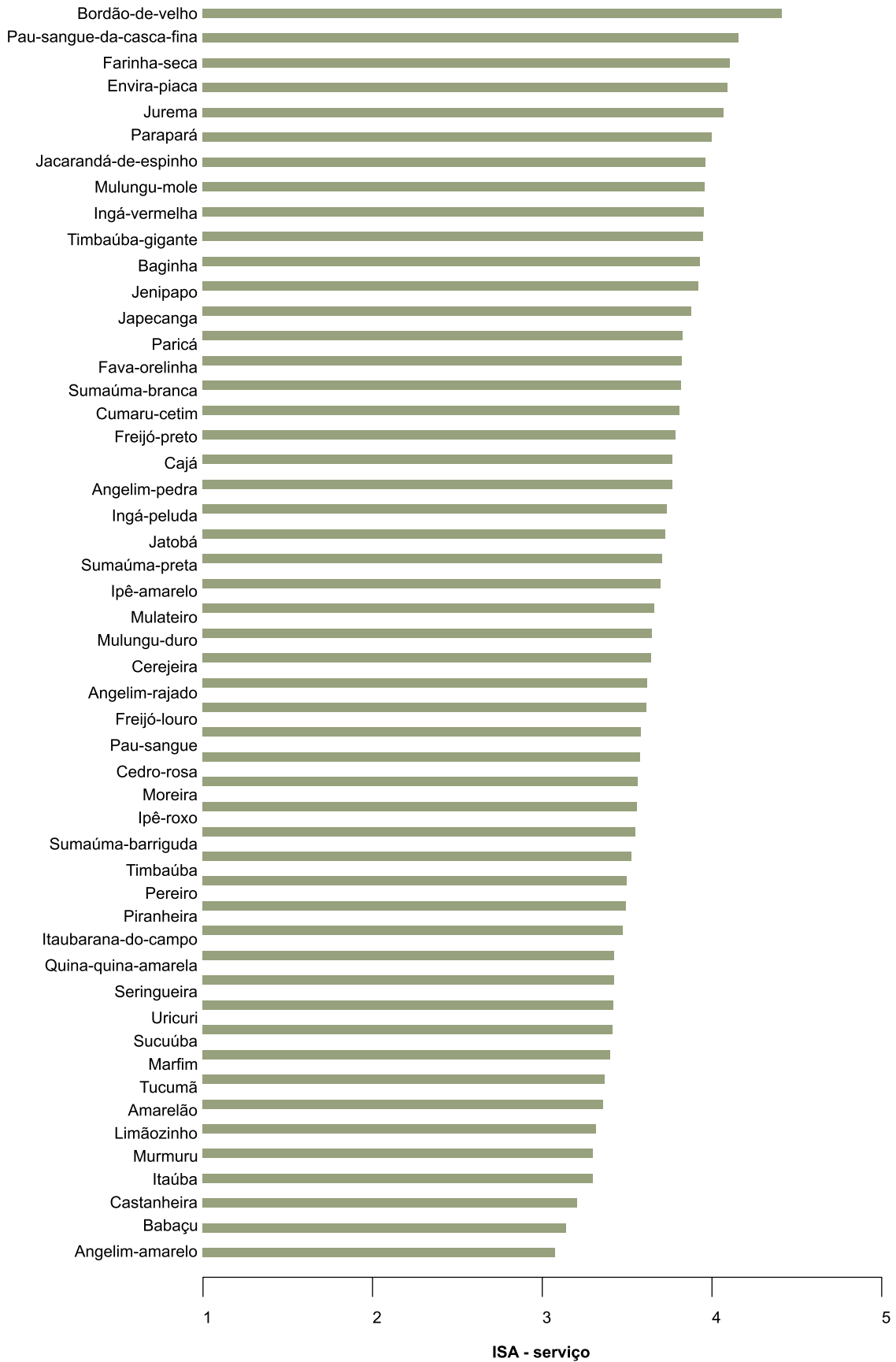

de N, velocidade de crescimento, facilidade de produção de mudas e arquitetura de copa), os quais são, conseqüentemente, aqueles mais valorizados no modelo ISA-serviço. Já o angelim-amarelo, além de apresentar poucos pontos fortes, esses geralmente estão relacionados com atributos menos importantes.

Entre as 10 espécies mais apropriadas para essa modalidade de sistema silvipastoril (Figura 6), apenas o parará (*Jacaranda copaia*) e o jatobá não são leguminosas arbóreas com capacidade de fixação de nitrogênio. A predominância das leguminosas nodulíferas nas primeiras colocações ocorre porque essa foi a segunda característica com maior importância relativa no modelo (12,1%), atrás apenas da velocidade de crescimento (12,5%), mas principalmente por ser esse um atributo exclusivo das leguminosas.

Entre as leguminosas arbóreas que se destacaram, o bordão-de-velho, a baginha (*Stryphnodendron pulcherrimum*) e a jurema (*Chloroleucon mangense* var. *mathewsi*) são aquelas que têm sido mais estudadas para arborização de pastagens no Acre, especialmente a primeira (ANDRADE et al., 2002; FRANKE et al., 2001; LUZ; OLIVEIRA, 2011a, 2011b; OLIVEIRA et al., 2009; OLIVEIRA; LUZ, 2011;). Entretanto, o ranqueamento mostrou que existem outras espécies com características adequadas para arborização de pastagens na região.

## Produção de madeira em sistemas silvipastoris

Para o ranqueamento das espécies para implantação de sistemas silvipastoris com foco na produção de madeira, foram consideradas apenas as 37 espécies que produzem madeira com valor comercial nos mercados do Acre e de Rondônia. Novamente, a espécie de menor aptidão foi o angelim-amarelo, que obteve ISA-madeira igual a 2,92 (Figura 7). Já a espécie com maior quantidade de atributos positivos para essa modalidade de sistema silvipastoril foi o parapará (*Jacaranda copaia*), com 4,36.

A comparação dos pontos fortes e fracos dessas duas espécies (Tabela 16) mostra que o parapará, além de possuir maior quantidade de atributos desejáveis, destaca-se especialmente nas características mais importantes, apresentando velocidade de crescimento muito rápida, excelente qualidade do fuste, madeira com médio valor comercial e facilidade de produção de mudas.

Ao contrário do que ocorreu com o ranqueamento com base no ISA-serviço, entre as 10 espécies mais apropriadas para produção de madeira em sistemas silvipastoris, apenas o bordão-de-velho é uma leguminosa arbórea com capacidade de fixação de nitrogênio. Todas as demais espécies são árvores não leguminosas (parapará, freijó-preto, sumaúma-branca, mulateiro, ipê-amarelo e cedro-rosa) ou leguminosas não nodulíferas (jatobá, cumaru-cetim e paricá). Isso se deve à menor importância relativa da fixação de nitrogênio para o ISA-madeira (4%), que prioriza espécies com maior velocidade de crescimento, valor comercial da madeira, qualidade do fuste e facilidade de produção de mudas.

O ranqueamento com base no ISA-madeira mostrou-se satisfatório, uma vez que algumas das espécies apontadas como mais apropriadas para uso em sistemas silvipastoris (parapará, paricá, freijó-preto, mulateiro e sumaúma-branca) estão entre as espécies florestais nativas mais plantadas na Amazônia para fins de produção comercial de madeira, e para as quais já se acumulou maior grau de conhecimento silvicultural (SABOGAL et al., 2006).

## Densidade de árvores nas pastagens

Um dos principais questionamentos feitos pelos pecuaristas com relação à arborização de pastagens refere-se à quantidade de árvores que devem ser manti-

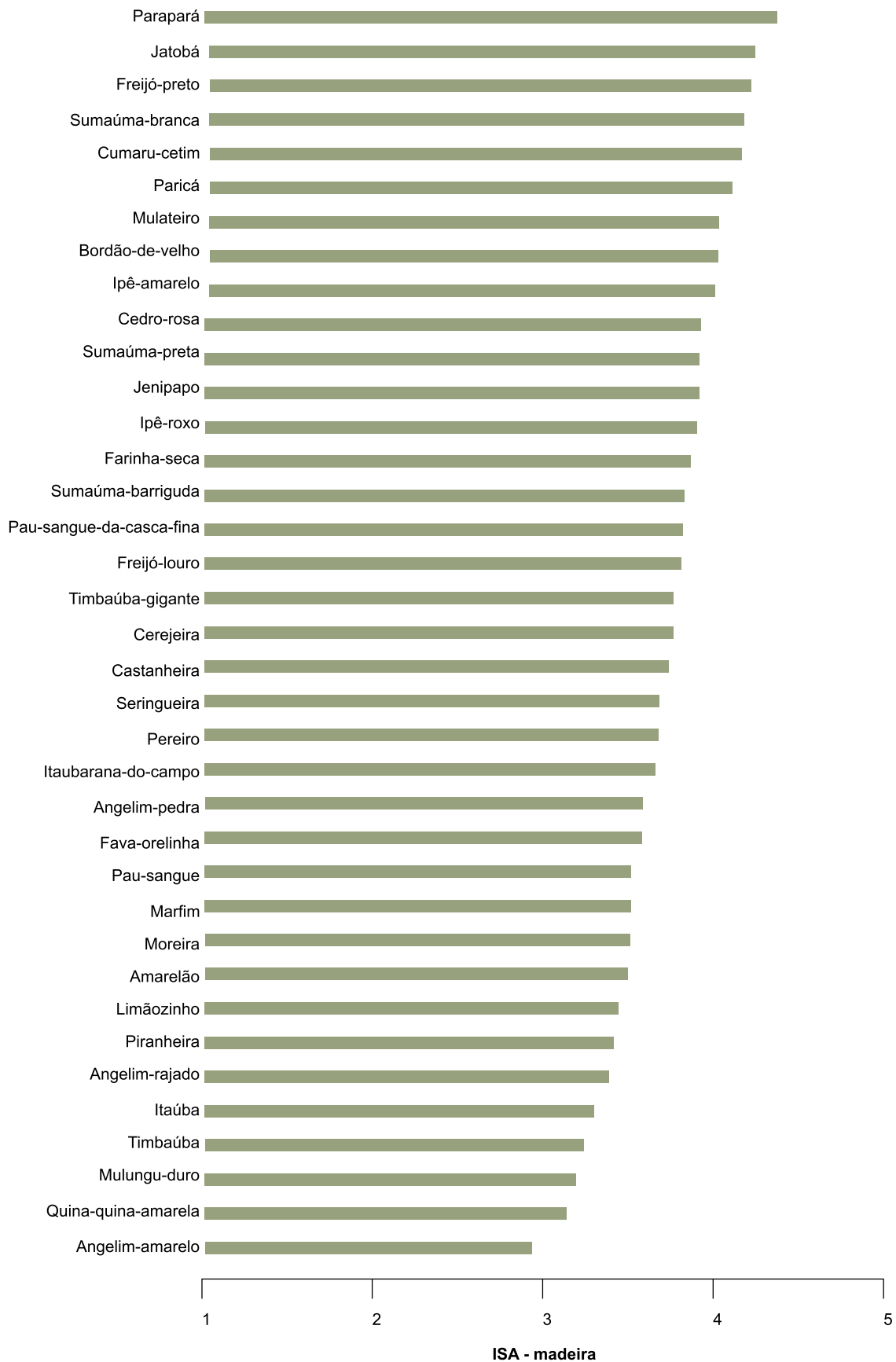

**Figura 7.** Espcies ordenadas com base no ndice de seleo arbrea para produo de madeira em sistemas silvipastoris (ISA-madeira).

**Tabela 16.** Comparação de duas espécies arbóreas que representam extremos opostos com relação à aptidão para produção de madeira em sistemas silvipastoris.

Características de interesse	Angelim-amarelo	Parapará
Fixação biológica de N		
Porte das árvores em pastagens		
Forma da copa em pastagens		
Densidade da copa		
Qualidade do fuste		
Presença de raízes superficiais sob a copa		
Interferência no pasto sob a copa		
Regeneração natural em pastagens		
Tolerância ao fogo em pastagens		
Potencial forrageiro dos frutos		
Potencial tóxico dos frutos		
Velocidade de crescimento		
Valor comercial da madeira		
Produtos não madeireiros		
Produção de mudas		

**Escala visual**

das na área. Em sistemas silvipastoris, a densidade de árvores a ser recomendada é muito variável, pois depende de vários fatores, entre os quais se destacam: a arquitetura das espécies arbóreas, a distribuição espacial das árvores (plantadas em faixas ou dispersas na área) e a modalidade de sistema silvipastoril.

A arquitetura da espécie arbórea pode alterar consideravelmente a percentagem de transmissão de luz para o pasto. Espécies com fuste alto e copas pouco densas permitem maior transmissão de luz e, assim, a densidade pode ser maior. A distribuição espacial é outro fator que pode afetar a densidade de árvores, tendo em vista que essas modificam sua arquitetura em função da competição por luz com as árvores vizinhas. Assim, o número de árvores geralmente pode ser maior nos sistemas silvipastoris em que essas são plantadas em faixas do que naqueles com árvores dispersas em toda a área da pastagem. A densidade de árvores também varia conforme a

modalidade de sistema silvipastoril, geralmente adotando-se maiores densidades naqueles que visam prioritariamente à produção de madeira (CARVALHO et al., 2002).

A avaliação da transmissão de luz ao pasto na área de projeção da copa das árvores das espécies estudadas confirmou que essa varia com a densidade da copa e, também, com o nível de nebulosidade do ambiente (Figura 8). Árvores com copa muito densa transmitem ao pasto, em média, apenas 9,1% da radiação incidente, enquanto aquelas que possuem copa rala possibilitam a transmissão de quase metade dessa radiação. Portanto, quanto maior a densidade da copa das árvores utilizadas em sistemas silvipastoris, menor deverá ser a densidade arbórea, para evitar que a capacidade de suporte do sistema seja afetada pela baixa disponibilidade de luz.

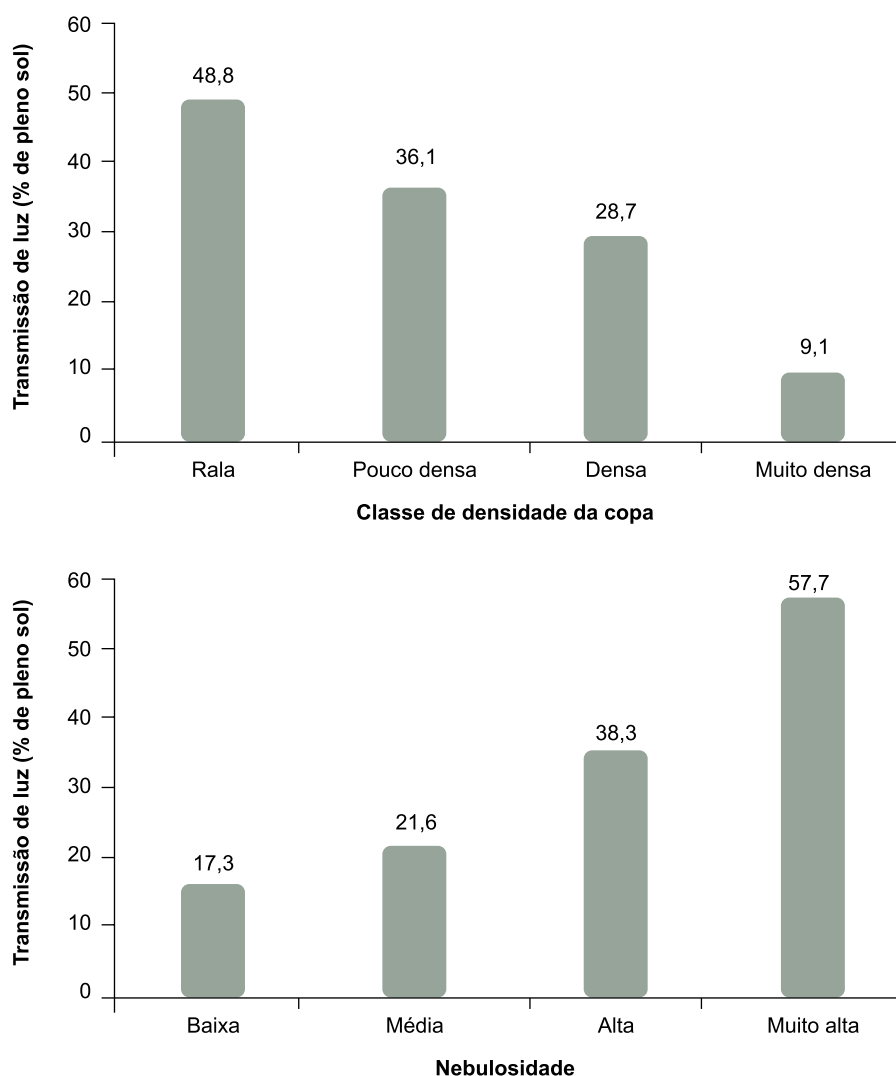

**Figura 8.** Transmissão de luz ao pasto em função da densidade da copa das árvores e do grau de nebulosidade<sup>1</sup> do ambiente, em Rio Branco, Acre.

<sup>1</sup> Nebulosidade classificada de acordo com a densidade do fluxo de fótons (DFF) medida a pleno sol: baixa, DFF acima de 1.500  $\mu\text{mol s}^{-1} \text{m}^{-2}$ ; média, DFF entre 1.001 e 1.500  $\mu\text{mol s}^{-1} \text{m}^{-2}$ ; alta, DFF entre 501 e 1.001  $\mu\text{mol s}^{-1} \text{m}^{-2}$ ; muito alta, DFF até 500  $\mu\text{mol s}^{-1} \text{m}^{-2}$ .



A transmissão de luz pela copa das árvores também depende da proporção de luz direta em relação à difusa. Assim, medições feitas em períodos com céu claro subestimam a transmissão de luz ao pasto em períodos com maior nebulosidade (Figura 8), quando há maior relação luz difusa/luz direta. O motivo é que a luz difusa, por emanar de todo o céu, e não apenas de um único ponto (sol), tem melhor penetração no dossel do que a luz direta. Isso é especialmente importante para as regiões tropicais mais úmidas, que apresentam alta incidência de dias nublados (WILSON; LUDLOW, 1991).

Conforme discutido no Capítulo 1, a arborização de pastagens para o estabelecimento de sistemas silvipastoris deveria ser planejada de modo que a densidade de árvores adultas assegurasse uma cobertura arbórea mínima de 10% e máxima de 40%, de modo a balancear a manutenção da capacidade de suporte da pastagem com os benefícios da presença das árvores. Com base nesses critérios e no conhecimento da arquitetura da copa de diferentes espécies arbóreas crescendo isoladas em pastagens, é possível fazer recomendações específicas quanto à densidade de árvores a serem mantidas em pastagens arborizadas. Para as 51 espécies descritas neste livro, as recomendações foram feitas considerando-se a área média da copa de árvores adultas em pastagens e níveis máximos de cobertura arbórea, variando de acordo com a densidade da copa da espécie: copa muito densa, 10%; copa densa, 20%; copa pouco densa, 30%; copa rala, 40%.

Devido à grande diversidade de arquitetura de copa entre as espécies nativas avaliadas, a densidade arbórea máxima nas pastagens da região deve variar de 8 a 254 árvores adultas  $ha^{-1}$ , dependendo da espécie considerada (Tabela 17).

Assim, para espécies com copa estreita e rala ou pouco densa, como o parapará, a sucuúba, o mulateiro, o freijó-preto, o tucumã e o murmuru, podem ser mantidas pastagens arborizadas com mais de 100 árvores adultas  $ha^{-1}$ , sem que o crescimento do pasto seja prejudicado por excesso de sombreamento, e desde que as árvores estejam dispersas em toda a área da pastagem e não agrupadas formando bosques. Já para espécies com copa ampla e muito densa, como o angelim-rajado, devem ser mantidas, no máximo, 8 árvores adultas  $ha^{-1}$ , para se evitar a redução da capacidade de suporte da pastagem. Entretanto, para a maioria das espécies estudadas, a densidade arbórea máxima recomendada variou de 20 a 60 árvores adultas  $ha^{-1}$ .

É interessante comparar a arquitetura da copa das duas espécies que representam extremos opostos com relação à densidade arbórea máxima recomendada para arborização de pastagens (Figura 9). O parapará é uma árvore com copa alta, pouco densa e muito estreita, mesmo quando cresce isolada em ambiente de pastagem. A área média da copa de suas árvores foi a menor entre as espécies avaliadas, com apenas 11,8  $m^2$ , o que justifica a possibilidade de plantios com densidades de até 254 árvores adultas  $ha^{-1}$  (Tabela 17). Mesmo a maior árvore avaliada, com 20,5 m de altura total, apresentou copa com apenas 6 m de diâmetro e área de 27,8  $m^2$ . Já o angelim-rajado é a espécie que deve ser plantada em menor densidade (até 8 árvores adultas  $ha^{-1}$ ), mesmo não sendo a espécie com copa mais ampla entre as avaliadas (média de

118,2 m<sup>2</sup>). Isso se deve à sua copa ser baixa e muito densa, causando elevado grau de sombreamento do pasto sob a copa, semelhante ao que acontece com a mangueira e a jaqueira. Para espécies com esse tipo de arquitetura de copa, além de se utilizar baixa densidade de árvores, é também recomendado efetuar podas dos galhos mais baixos, visando elevar a altura da copa e melhorar a transmissão de luz ao pasto. Essa prática também é importante para aumentar a ventilação sob a copa, facilitando a dissipação do calor corporal dos bovinos por evaporação (MARTÍN, 2002).

No bioma Amazônia, as pastagens arborizadas a partir da regeneração natural são caracterizadas por apresentarem grande diversidade de espécies (FRANKE, 1999; SANTOS; MITJA, 2011), embora algumas sempre ocorram em maior densidade, dependendo do local. Por exemplo, na região de Rio Branco, AC, a palmeira uricuri é a espécie encontrada com maior frequência nas pastagens cultivadas. Assim, embora as recomendações apresentadas na Tabela 17 sejam específicas para cada tipo de árvore, os pecuaristas podem utilizar essas informações para avaliar se as suas pastagens estão com densidade arbórea satisfatória ou não, dependendo da arquitetura da copa das árvores predominantes.

Vale a pena ressaltar que as indicações de densidade arbórea apresentadas na Tabela 17 são exclusivas para uma modalidade de sistema silvipastoril: pastagens arborizadas com árvores dispersas na área.

Conforme mencionado anteriormente, nos sistemas silvipastoris com árvores plantadas em faixas, é possível utilizar maiores densidades devido à modificação da arquitetura da copa induzida pela competição por luz entre árvores vizinhas (CARVALHO et al., 2002). Além disso, em sistemas silvipastoris com foco na produção de madeira, a densidade de árvores normalmente é alta no início, mas é reduzida posteriormente por meio de desbastes, para não prejudicar a produção de forragem do sub-bosque e para que a madeira produzida atenda às especificações do mercado, dependendo da sua finalidade (CARVALHO et al., 2002; PORFÍRIO-DASILVA et al., 2010).

Do ponto de vista da manutenção da produtividade do pasto, existem algumas indicações sobre a densidade arbórea máxima em sistemas silvipastoris com espécies exóticas. Por exemplo, em sistemas silvipastoris com *Pinus radiata*, na Austrália, tem sido mostrado que a densidade final de 100 árvores ha<sup>-1</sup> assegura níveis satisfatórios de produtividade do pasto (ANDERSON et al., 1988 citados por CARVALHO et al., 2002). Já em sistemas silvipastoris com *Eucalyptus* spp., a densidade final deveria ser de 50 a 80 árvores ha<sup>-1</sup> (CAMERON et al., 1991).

**Tabela 17.** Número máximo de árvores adultas, por hectare, que deve ser mantido em pastagens, estabelecido em função da arquitetura da copa (densidade e área) de cada espécie.

Espécie	Densidade da copa <sup>(1)</sup>	Área da copa (m <sup>2</sup> )	Número de árvores ha <sup>-1</sup>
Parapará	Pouco densa	11,8	254
Sucuúba	Pouco densa	16,5	182
Mulateiro	Rala	27,4	146
Freijó-preto	Rala	27,8	144
Tucumã	Rala	28,5	140
Murmuru	Pouco densa	26,4	114
Jacarandá-de-espinho	Rala	40,2	99
Japacanga	Pouco densa	32,8	92
Itaubarana-do-campo	Pouco densa	33,3	90
Mulungu-mole	Pouco densa	40,5	74
Freijó-louro	Pouco densa	43,7	69
Jenipapo	Pouco densa	43,9	68
Angelim-amarelo	Pouco densa	44,2	68
Ipê-amarelo	Pouco densa	48,8	61
Castanheira	Pouco densa	49,0	61
Itaúba	Densa	33,8	59
Cerejeira	Rala	68,3	59
Amarelão	Densa	38,5	52
Marfim	Pouco densa	57,4	52
Ipê-roxo	Pouco densa	58,0	52
Cedro-rosa	Pouco densa	65,7	46
Uricuri	Pouco densa	65,8	46
Cumaru-cetim	Rala	91,3	44
Ingá-vermelha	Pouco densa	72,0	42
Pereiro	Densa	50,1	40
Quina-quina-amarela	Muito densa	25,2	40
Limãozinho	Pouco densa	75,0	40
Piranheira	Pouco densa	78,5	38
Seringueira	Pouco densa	81,1	37
Babaçu	Pouco densa	82,4	36
Mulungu-duro	Densa	56,4	35
Sumaúma-branca	Pouco densa	91,6	33
Jatobá	Pouco densa	91,8	33
Paricá	Rala	128,1	31
Sumaúma-preta	Pouco densa	96,7	31
Cajá	Pouco densa	104,1	29
Moreira	Rala	138,8	29
Envira-piaca	Densa	74,3	27
Pau-sangue	Pouco densa	115,0	26

Continua...

Tabela 17. Continuação.

Espécie	Densidade da copa <sup>(1)</sup>	Área da copa (m <sup>2</sup> )	Número de árvores ha <sup>-1</sup>
Jurema	Pouco densa	120,6	25
Baginha	Pouco densa	128,2	23
Timbaúba-gigante	Rala	186,0	22
Sumaúma-barriguda	Pouco densa	135,6	22
Ingá-peluda	Muito densa	49,1	20
Pau-sangue-da-casca-fina	Pouco densa	150,6	20
Farinha-seca	Rala	216,6	18
Fava-orelhinha	Pouco densa	169,0	18
Angelim-pedra	Muito densa	59,4	17
Bordão-de-velho	Pouco densa	207,7	14
Timbaúba	Pouco densa	215,4	14
Angelim-rajado	Muito densa	118,2	8

<sup>(1)</sup> Considerando as seguintes porcentagens de área sombreada na pastagem: 10%, copa muito densa; 20%, copa densa; 30%, copa pouco densa; 40%, copa rala.



Fotos: Carlos Mauricio Soares de Andrade.

**Figura 9.** Contraste da arquitetura de copa de árvores de parapará e angelim-rajado, crescendo isoladas em pastagens cultivadas no Acre.

# Descrição das espécies

Essa seção descreve as 51 espécies arbóreas estudadas, apresentadas em ordem alfabética, com base no seu nome vulgar<sup>2</sup> mais comum nos estados do Acre e de Rondônia. A intenção não foi descrever de forma abrangente cada uma das espécies, reunindo todas as informações disponíveis na literatura. Ao contrário, são quatro páginas por espécie, com a intenção de facilitar sua identificação, descrever sua classificação e posição no ranqueamento de forma concisa, além de apresentar algumas informações sobre a taxonomia, ecologia, silvicultura e principais usos das espécies.

## Página 1

**Nome comum, seguido do nome científico da espécie**

**Posição da espécie no ranking para serviço (verde) ou madeira (marrom)**

**Amarelão – *Aspidosperma ulei***

46 29

**Características de interesse**

Fixação biológica de N: espécie não leguminosa.	Red
Porte das árvores em pastagens: pequeno.	Orange
Forma da copa em pastagens: copa baixa, cônica.	Green
Densidade da copa: densa.	Yellow
Qualidade do fuste: bom.	Green
Presença de raízes superficiais sob a copa: muito baixa.	Blue
Interferência no pasto sob a copa: muito baixa.	Blue
Regeneração natural em pastagens: baixa.	Green
Tolerância ao fogo em pastagens: média.	Yellow
Potencial forrageiro dos frutos: não.	Red
Potencial tóxico dos frutos: não existem indícios de toxidez.	Blue
Velocidade de crescimento: lento (IMA-h de até 0,61 m ano <sup>-1</sup> ).	Orange
Valor comercial da madeira: médio.	Green
Produtos não madeireiros com valor comercial: nenhum.	Red
Produção de mudas: fácil.	Blue

**Classificação da espécie nas 15 características de interesse**

**Score visual atribuído à espécie conforme sua classificação**

**EscaLa visual**

Pequeno Pequeno Regular Bom Ótimo

**Legenda dos escores visuais**

<sup>2</sup> Nome vulgar, comum ou popular, é a designação dada pela população a uma determinada espécie vegetal ou animal.

## Página 2

Nome comum,  
seguido do nome  
científico da espécie



Angelim-amarelo  
*Simaba paraensis*



Partes da árvore  
que podem  
auxiliar na sua  
correta  
identificação  
no campo



Árvore inteira,  
caracterizando  
a sua forma em  
ambiente de  
pastagem



Página 3

<p>Descrição do nome científico completo, família botânica, sinonímia botânica e outros nomes vulgares da espécie</p>	<p><b>Informações gerais</b></p>	<p>Descrição das principais características morfológicas que podem auxiliar na correta identificação da espécie</p>
<p>Descrição de algumas características ecológicas, dos estados onde ocorre naturalmente e da época de floração e frutificação da espécie</p>	<p><b>Nome científico:</b> <i>Aspidosperma ulmi</i> Markgr.  <b>Família:</b> Apocynaceae  <b>Sinonímia botânica:</b> <i>Aspidosperma occidentale</i>.  <b>Outros nomes vulgares:</b> pitó.  <b>Características morfológicas:</b> árvore de até 40 m de altura, com crescimento monopodial, fuste cilíndrico e copa com formato cônico, tronco revestido por casca externa (tridoma) marrom claro, com lenticelas. A casca interna é amarelada. Os ramos jovens apresentam coloração marrom avermelhada, com lenticelas brancas. Folhas simples, alternas, pecioladas e dispostas em espiral, agrupadas nas extremidades dos ramos. Flores amareladas dispostas em inflorescências axilares. Frutos do tipo folículo piriforme, de cor marrom, com lenticelas esbranquiçadas, dispostos aos pares. Sementes membranáceas, aladas e amareladas.  <b>Características ecológicas:</b> espécie decídua. As sementes do amarelão são dispersas pelo vento.  <b>Ocorrência natural:</b> Norte (Roraima, Amazonas, Acre), Nordeste (Ceará, Rio Grande do Norte, Pernambuco, Bahia).  <b>Fenologia:</b> a floração ocorre durante a estação seca, entre agosto e setembro, junto com a nova folhagem. Os frutos permanecem na árvore por longo período, amadurecendo entre julho e agosto.  <b>Características da madeira:</b> o amarelão apresenta madeira moderadamente pesada (densidade 0,67 g cm<sup>-3</sup>).  <b>Usos:</b> a madeira é de boa qualidade, alcançando valor comercial médio nos mercados do Acre e de Rondônia. Muito utilizada na construção civil, carpintaria, fabricação de cabos de ferramentas agrícolas e montes para cerca. A maioria das espécies do gênero <i>Aspidosperma</i> são bioprodutoras de alcaloides indólicos. Alguns estudos têm demonstrado que os alcaloides presentes na casca da raiz do amarelão têm potencial para tratamento da disfunção erétil.  <b>Produção de mudas:</b> sem informações na literatura para <i>A. ulmi</i>. Para outras espécies do gênero, recomenda-se colher os frutos diretamente da árvore, quando iniciarem a abertura espontânea. Em seguida, deve-se levá-los ao sol para completarem a abertura e a liberação das sementes. Não há necessidade de tratamentos pré-germinativos. Semear-se em canteiros ou em recipientes individuais, cobrindo as sementes com leve camada de substrato peneirado. A taxa de germinação geralmente é alta (LORENZI, 2008).</p>	<p>Descrição de algumas características da madeira e dos principais usos da espécie</p>
<p>Descrição resumida da produção de mudas da espécie</p>		

## Página 4

Tabela descrevendo as características dendrológicas das árvores avaliadas a campo. Informação que pode ser útil para modelagens e outros estudos silviculturais

**Tabela 18.** Características dendrométricas de árvores de amarelião em pastagens cultivadas na Amazônia Ocidental.

Característica	Média	Amplitude
Altura total (m)	9,0	5,0 a 21,5
Altura do fuste (m)	4,3	2,2 a 9,3
Altura da copa (m)	6,5	3,2 a 15,5
Altura da base da copa (m)	2,5	1,3 a 6,0
Diâmetro da copa (m)	7,0	4,2 a 13,5
Área da copa (m <sup>2</sup> )	38,5	13,9 a 143,1
DAP (cm)	25,2	14,0 a 63,7

Lista de referências consultadas e citadas nas informações gerais descritas na página 3

#### Referências

- LORENZI, H. **Árvores brasileiras: manual de identificação e cultivo de plantas arbóreas nativas do Brasil**. 5. ed. Nova Odessa: Instituto Plantarum, 2008. v. 1, 304 p.
- NOGUEIRA, E. M.; FEARNSIDE, P. M.; NELSON, B. W.; FRANÇA, M. B. Wood density in forests of Brazil's 'arc of deforestation': implications for biomass and flux of carbon from land-use change in Amazonia. **Forest Ecology and Management**, Amsterdam, NL, v. 248, p. 119-135, 2007.
- OLIVEIRA, V. B.; FREITAS, M. S. M.; MATHIAS, L.; BRAZ-FILHO, R.; VIEIRA, J. J. C. Atividade biológica e alcalóides indólicos do gênero *Aspidosperma* (Apocynaceae): uma revisão. **Revista Brasileira de Plantas Medicinais**. Botucatu, v. 11, n. 1, p. 92-99, 2009.
- RAPINI, A.; KOCH, I.; KINOSHITA, L. S.; SIMÕES, A. O.; SPINA, A. P. Apocynaceae. In: LISTA DE ESPÉCIES da flora do Brasil. Rio de Janeiro: Jardim Botânico, 2010. Disponível em: <http://floradobrasil.jbrj.gov.br/2010/TB021894>. Acesso em: 23 mar. 2011.
- WOODSON JUNIOR, J. E. Studies in the Apocynaceae VIII: An interim revision of the genus *Aspidosperma* Mart. & Zucc. **Annals of the Missouri Botanical Garden**, St. Louis, v. 38, p. 119-204, 1951.



## Amarelão – *Aspidosperma ulei*



### Características de interesse

- Fixação biológica de N:** espécie não leguminosa.
- Porte das árvores em pastagens:** pequeno.
- Forma da copa em pastagens:** copa baixa, cônica.
- Densidade da copa:** densa.
- Qualidade do fuste:** bom.
- Presença de raízes superficiais sob a copa:** muito baixa.
- Interferência no pasto sob a copa:** muito baixa.
- Regeneração natural em pastagens:** baixa.
- Tolerância ao fogo em pastagens:** média.
- Potencial forrageiro dos frutos:** não.
- Potencial tóxico dos frutos:** não existem indícios de toxidez.
- Velocidade de crescimento:** lento (IMA-h de até 0,61 m ano<sup>-1</sup>).
- Valor comercial da madeira:** médio.
- Produtos não madeireiros com valor comercial:** nenhum.
- Produção de mudas:** fácil.



### Escala visual



Amarelão  
*Aspidosperma ulei*

Fotos: Carlos Maurício Soares de Andrade



## Informações gerais

**Nome científico:** *Aspidosperma ulei* Markgr.

**Família:** Apocynaceae

**Sinonímia botânica:** *Aspidosperma occidentale* (RAPINI et al., 2010).

**Outros nomes vulgares:** pitiá.

**Características morfológicas:** árvore de até 40 m de altura, com crescimento monopodial, fuste cilíndrico e copa com formato cônico. Tronco revestido por casca externa (ritidoma) marrom claro, com lenticelas. A casca interna é amarelada. Os ramos jovens apresentam coloração marrom avermelhada, com lenticelas brancas. Folhas simples, alternas, pecioladas e dispostas em espiral, agrupadas nas extremidades dos ramos. Flores amareladas dispostas em inflorescências axilares. Frutos do tipo folículo piriforme, de cor marrom, com lenticelas esbranquiçadas, dispostos aos pares. Sementes membranáceas, aladas e amareladas (WOODSON JUNIOR, 1951).

**Características ecológicas:** espécie decídua. As sementes do amarelão são dispersas pelo vento.

**Ocorrência natural:** Norte (Roraima, Amazonas, Acre), Nordeste (Ceará, Rio Grande do Norte, Pernambuco, Bahia) (RAPINI et al., 2010).

**Fenologia:** a floração ocorre durante a estação seca, entre agosto e setembro, junto com a nova folhagem. Os frutos permanecem na árvore por longo período, amadurecendo entre julho e agosto.

**Características da madeira:** o amarelão apresenta madeira moderadamente pesada (densidade 0,67 g cm<sup>-3</sup>) (NOGUEIRA et al., 2007).

**Usos:** a madeira é de boa qualidade, alcançando valor comercial médio nos mercados do Acre e de Rondônia. Muito utilizada na construção civil, carpintaria, fabricação de cabos de ferramentas agrícolas e mourões para cerca. A maioria das espécies do gênero *Aspidosperma* são bioprodutoras de alcaloides indólicos. Alguns estudos têm demonstrado que os alcaloides presentes na casca da raiz do amarelão têm potencial para tratamento da disfunção erétil (OLIVEIRA et al., 2009).

**Produção de mudas:** sem informações na literatura para *A. ulei*. Para outras espécies do gênero, recomenda-se colher os frutos diretamente da árvore, quando iniciarem a abertura espontânea. Em seguida, deve-se levá-los ao sol para completarem a abertura e a liberação das sementes. Não há necessidade de tratamentos pré-germinativos. Semeia-se em canteiros ou em recipientes individuais, cobrindo as sementes com leve camada de substrato peneirado. A taxa de germinação geralmente é alta (LORENZI, 2008).

**Tabela 18.** Características dendrométricas de árvores de amarelão em pastagens cultivadas na Amazônia Ocidental.

Característica	Média	Amplitude
Altura total (m)	9,0	5,0 a 21,5
Altura do fuste (m)	4,3	2,2 a 9,3
Altura da copa (m)	6,5	3,2 a 15,5
Altura da base da copa (m)	2,5	1,3 a 6,0
Diâmetro da copa (m)	7,0	4,2 a 13,5
Área da copa (m <sup>2</sup> )	38,5	13,9 a 143,1
DAP (cm)	25,2	14,0 a 63,7

## Referências

- LORENZI, H. **Árvores brasileiras**: manual de identificação e cultivo de plantas arbóreas nativas do Brasil. 5. ed. Nova Odessa: Instituto Plantarum, 2008. v. 1, 384 p.
- NOGUEIRA, E. M.; FEARNside, P. M.; NELSON, B. W.; FRANÇA, M. B. Wood density in forests of Brazil's 'arc of deforestation': implications for biomass and flux of carbon from land-use change in Amazonia. **Forest Ecology and Management**, Amsterdam, NL, v. 248, p. 119-135, 2007.
- OLIVEIRA, V. B.; FREITAS, M. S. M.; MATHIAS, L.; BRAZ-FILHO, R.; VIEIRA, I. J. C. Atividade biológica e alcalóides indólicos do gênero *Aspidosperma* (Apocynaceae): uma revisão. **Revista Brasileira de Plantas Mediciniais**, Botucatu, v. 11, n. 1, p. 92-99, 2009.
- RAPINI, A.; KOCH, I.; KINOSHITA, L. S.; SIMÕES, A. O.; SPINA, A. P. *Apocynaceae*. In: LISTA DE ESPÉCIES da flora do Brasil. Rio de Janeiro: Jardim Botânico, 2010. Disponível em: <<http://floradobrasil.jbrj.gov.br/2010/FB021894>>. Acesso em: 23 mar. 2011.
- WOODSON JUNIOR, J. E. Studies in the Apocynaceae VIII: An interim revision of the genus *Aspidosperma* Mart. & Zucc. **Annals of the Missouri Botanical Garden**, St. Louis, v. 38, p. 119-204, 1951.

**Angelim-amarelo – *Simaba paraensis***



**Características de interesse**

<b>Fixação biológica de N:</b> espécie não leguminosa.	
<b>Porte das árvores em pastagens:</b> pequeno.	
<b>Forma da copa em pastagens:</b> copa baixa, globosa.	
<b>Densidade da copa:</b> pouco densa.	
<b>Qualidade do fuste:</b> ruim.	
<b>Presença de raízes superficiais sob a copa:</b> muito baixa.	
<b>Interferência no pasto sob a copa:</b> baixa.	
<b>Regeneração natural em pastagens:</b> baixa.	
<b>Tolerância ao fogo em pastagens:</b> baixa.	
<b>Potencial forrageiro dos frutos:</b> não.	
<b>Potencial tóxico dos frutos:</b> não existem indícios de toxidez.	
<b>Velocidade de crescimento:</b> moderado.	
<b>Valor comercial da madeira:</b> baixo.	
<b>Produtos não madeireiros com valor comercial:</b> nenhum.	
<b>Produção de mudas:</b> regular.	

**Escala visual**



Angelim-amarelo  
*Simaba paraensis*

Fotos: Carlos Maurício Soares de Andrade



## Informações gerais

**Nome científico:** *Simaba paraensis* Ducke

**Família:** Simarubaceae

**Sinonímia botânica:** *Quassia paraensis* (PIRANI; THOMAS, 2010).

**Outros nomes vulgares:** marupá; marupá-amarelo (CAVALCANTE, 1983).

**Características morfológicas:** árvores com fuste cilíndrico e copa predominantemente globosa, algumas vezes elíptica vertical, quando cresce em ambiente de pastagem. Na floresta, atinge até 30 m de altura. Tronco revestido por casca externa fissurada de cor parda e casca interna, amarela. As folhas são compostas, com até 8 pares de folíolos opostos, subssésseis, coriáceos, discolors e glabros em ambas as faces. Inflorescência em panícula terminal ampla, composta, com 30 cm a 40 cm de altura. Flores hermafroditas branco-esverdeadas. Fruto drupa ovalada, e alaranjada, quando madura (CAVALCANTE, 1983).

**Características ecológicas:** o angelim-amarelo é uma árvore característica de floresta de terra firme (CAVALCANTE, 1983).

**Ocorrência natural:** Norte (Acre, Pará e Roraima) (PIRANI; THOMAS, 2010).

**Fenologia:** no Acre, o angelim-amarelo floresce entre junho e julho, e a frutificação ocorre de julho a agosto. Em Roraima, o florescimento ocorre em fevereiro (CAVALCANTE, 1983). A árvore perde as folhas na época da floração.

**Características da madeira:** trata-se de uma espécie carente de maiores estudos sobre as características da madeira. As informações empíricas indicam que se trata de uma madeira leve e fácil de trabalhar.

**Usos:** a madeira é utilizada na fabricação de tábuas para assoalho de casas na zona rural do Acre, possuindo baixo valor comercial no mercado local.

**Produção de mudas:** as informações disponíveis na literatura para outras duas espécies do gênero *Simaba* indicam que os frutos devem ser recolhidos no chão, sob a árvore, logo após a sua queda natural. Depois, deve-se deixá-los alguns dias em repouso, amontoados, e separar as sementes por meio de lavagem em água corrente. As sementes devem ser postas para germinação, logo que colhidas, em canteiros à meia-sombra, preparados com substrato organo-arenoso, cobrindo-as com uma camada de espessura igual à sua altura. Deve-se irrigar duas vezes ao dia. A emergência ocorre em 15 a 30 dias (LORENZI, 2009).

**Tabela 19.** Características dendrométricas de árvores de angelim-amarelo em pastagens cultivadas na Amazônia Ocidental.

Característica	Média	Amplitude
Altura total (m)	7,5	5,8 a 10,5
Altura do fuste (m)	1,7	1,3 a 2,8
Altura da copa (m)	5,5	3,8 a 9,2
Altura da base da copa (m)	1,9	1,3 a 2,8
Diâmetro da copa (m)	7,5	4,9 a 10,8
Área da copa (m <sup>2</sup> )	44,6	18,5 a 91,1
DAP (cm)	26,0	18,5 a 47,1

## Referências

CAVALCANTE, P. B. **Revisão taxonômica do gênero *Simaba* aubl. (Simaroubaceae) na América do Sul.** Belém: Museu Paraense Emílio Goeldi, 1983. 85 p. (Museu Paraense Emílio Goeldi. Publicações Avulsas, 37).

LORENZI, H. **Árvores brasileiras:** manual de identificação e cultivo de plantas arbóreas nativas do Brasil. Nova Odessa: Instituto Plantarum, 2009. v. 3, 384 p.

PIRANI, J. R.; THOMAS, W. *Simaroubaceae*. In: LISTA DE ESPÉCIES da flora do Brasil. Rio de Janeiro: Jardim Botânico, 2010. Disponível em: <<http://floradobrasil.jbrj.gov.br/2010/FB001346>>. Acesso em: 19 out. 2010.



## Angelim-pedra – *Andira inermis*



### Características de interesse

- Fixação biológica de N:** leguminosa nodulífera.
- Porte das árvores em pastagens:** médio.
- Forma da copa em pastagens:** copa baixa, globosa.
- Densidade da copa:** muito densa.
- Qualidade do fuste:** ruim.
- Presença de raízes superficiais sob a copa:** moderada.
- Interferência no pasto sob a copa:** moderada.
- Regeneração natural em pastagens:** baixa.
- Tolerância ao fogo em pastagens:** alta.
- Potencial forrageiro dos frutos:** não.
- Potencial tóxico dos frutos:** não existem indícios de toxidez.
- Velocidade de crescimento:** lento (IMA-h de até 0,6 m ano<sup>-1</sup>).
- Valor comercial da madeira:** médio.
- Produtos não madeireiros com valor comercial:** nenhum.
- Produção de mudas:** fácil.



Escala visual



Angelim-pedra  
*Andira inermis*

Fotos: Carlos Maurício Soares de Andrade



## Informações gerais

**Nome científico:** *Andira inermis* (W. Wright) DC.

**Família:** Fabaceae-Faboideae (Leguminosae–Papilionoideae)

**Sinonímia botânica:** *Andira acuminata*; *A. grandifolia*; *Geoffroea inermis* (LORENZI, 2002).

**Outros nomes vulgares:** morcegueiro; morcegueira; morcego; sucupira-da-várzea; avineira; andirá; angelim-branco; angelim-doce; angelim-liso; andirá-uchi; umaré; pau-palmeira; cumarurana; uchi; uchirana (CAMARGOS et al., 2001; LORENZI, 2002).

**Características morfológicas:** árvore com altura de até 35 m, dotada de copa globosa e densa. Tronco ereto e cilíndrico, com casca externa acinzentada ou amarronzada, com desprendimento de placas lenhosas. A casca interna é de cor creme. Folhas alternas, compostas imparipinadas, pecioladas, com raque de 8 cm a 14 cm de comprimento. Folíolos opostos ou alternos, curto-peciolulados, em número de 9 a 15, concolores, glabros em ambas as faces, subcoriáceos, brilhantes na face superior, de 5 cm a 9 cm de comprimento por 2 cm a 4 cm de largura. Inflorescências em panículas tomentosas terminais, de 10 cm a 30 cm de comprimento, com flores de cor violeta. Fruto legume drupáceo globoso, de 2,5 cm a 4,0 cm de diâmetro, contendo uma única semente (CORDERO; BOSHIER, 2003; LORENZI, 2002).

**Características ecológicas:** o angelim-pedra ocorre com relativa frequência em pastagens cultivadas no Acre, sendo classificada como uma espécie secundária. Requer pouca luz para seu estabelecimento, porém, é exigente em luz para alcançar maior crescimento. Os morcegos frugívoros são os principais agentes dispersores de suas sementes (CORDERO; BOSHIER, 2003; LORENZI, 2002).

**Ocorrência natural:** Norte (Amapá, Pará, Amazonas, Acre, Rondônia), Nordeste (Maranhão), Centro-Oeste (Mato Grosso, Goiás, Mato Grosso do Sul), Sudeste (Minas Gerais), Sul (Paraná, Santa Catarina). Também ocorre na América Central e nas Guianas (PENNINGTON, 2010).

**Fenologia:** no Acre, floresce durante os meses de julho e agosto, época que coincide com a renovação da sua folhagem. Os frutos amadurecem entre fevereiro e março.

**Características da madeira:** a madeira é moderadamente pesada, com densidade variando de 0,65 g cm<sup>-3</sup> a 0,78 g cm<sup>-3</sup>, textura grossa e grande resistência. É difícil de trabalhar e moderadamente difícil de preservar. Sua durabilidade natural é média (CORDERO; BOSHIER, 2003; LORENZI, 2002; NOGUEIRA et al., 2007).

**Usos:** a madeira tem sido utilizada para carpintaria, construção de embarcações rústicas, móveis e assoalhos, bem como para uso externo, como dormentes, postes, cochos e mourões para cerca. A casca e as sementes são usadas como medicamentos caseiros, em baixas doses; em excesso, são considerados tóxicos (LORENZI, 2002).

**Produção de mudas:** os frutos devem ser colhidos diretamente da árvore, quando iniciarem a queda espontânea, ou recolhidos do chão, após a queda. Esses já podem ser considerados como semente para fins de semeadura, uma vez que a remoção de sua polpa é bastante difícil. Um quilo de frutos contém de 50 a 70 unidades. Deve-se semear em embalagens individuais contendo substrato organo-argiloso. A emergência ocorre entre 15 e 25 dias após a semeadura e a taxa de germinação geralmente alcança de 80% a 95% (CORDERO; BOSHIER, 2003; LORENZI, 2002).

**Tabela 20.** Características dendrométricas de árvores de angelim-pedra em pastagens cultivadas na Amazônia Ocidental.

Característica	Média	Amplitude
Altura total (m)	9,0	6,3 a 13,0
Altura do fuste (m)	2,7	2,0 a 3,5
Altura da copa (m)	6,5	3,3 a 10,0
Altura da base da copa (m)	2,5	1,5 a 3,5
Diâmetro da copa (m)	8,7	4,4 a 12,2
Área da copa (m <sup>2</sup> )	59,4	14,9 a 116,9
DAP (cm)	31,9	17,9 a 47,7

## Referências

- CAMARGOS, J. A. A.; CORADIN, V. T. R.; CZARNESKI, C. M.; OLIVEIRA, D.; MEGUERTICHIAN, I. **Catálogo de árvores do Brasil**. 2. ed. Brasília, DF: Ibama, 2001. 896 p.
- CORDERO, J.; BOSHIER, D. H. (Ed.). **Árboles de Centroamérica**: un manual para extensionistas. Turrialba: Catie, 2003. 1079 p.
- LORENZI, H. **Árvores brasileiras**: manual de identificação e cultivo de plantas arbóreas nativas do Brasil. 2. ed. Nova Odessa: Instituto Plantarum, 2002. v. 2, 368 p.
- NOGUEIRA, E. M.; FEARNside, P. M.; NELSON, B. W.; FRANÇA, M. B. Wood density in forests of Brazil's 'arc of deforestation': implications for biomass and flux of carbon from land-use change in Amazonia. **Forest Ecology and Management**, Amsterdam, NL, v. 248, p. 119-135, 2007.
- PENNINGTON, T. *Andira*. In: LISTA DE ESPÉCIES da flora do Brasil. Rio de Janeiro: Jardim Botânico, 2010. Disponível em: <<http://floradobrasil.jbrj.gov.br/2010/FB022787>>. Acesso em: 28 jul. 2011.

## Angelim-rajado – *Andira surinamensis*



### Características de interesse

- Fixação biológica de N:** leguminosa nodulífera.
- Porte das árvores em pastagens:** médio.
- Forma da copa em pastagens:** copa baixa, globosa.
- Densidade da copa:** muito densa.
- Qualidade do fuste:** ruim.
- Presença de raízes superficiais sob a copa:** moderada.
- Interferência no pasto sob a copa:** moderada.
- Regeneração natural em pastagens:** baixa.
- Tolerância ao fogo em pastagens:** média.
- Potencial forrageiro dos frutos:** não.
- Potencial tóxico dos frutos:** não existem indícios de toxidez.
- Velocidade de crescimento:** lento.
- Valor comercial da madeira:** médio.
- Produtos não madeireiros com valor comercial:** nenhum.
- Produção de mudas:** fácil.



Escala visual



Angelim-rajado  
*Andira surinamensis*

Fotos: Carlos Maurício Soares de Andrade



## Informações gerais

**Nome científico:** *Andira surinamensis* (Bondt) Splitg. ex Amshoff

**Família:** Fabaceae-Faboideae (Leguminosae–Papilionoideae)

**Sinonímia botânica:** *Andira retusa*; *Andira retusa* var. *oblonga*; *Andira surinamensis* var. *ovatifoliolata*; *Geoffroea surinamensis* (PENNINGTON, 2010).

**Outros nomes vulgares:** acapurana; angelim; angelim-vermelho; morcegueira; lombrigueira; manga-brava; andirauchi; uchirana; almendro-de-rio (FERREIRA et al., 2004; LORENZI, 2009).

**Características morfológicas:** árvore dotada de copa globosa, muito densa e baixa em pastagens, alcançando até 42 m de altura na Floresta Amazônica. Tronco cilíndrico revestido por casca externa marrom a cinza-claro, com desprendimento de placas lenhosas. Casca interna róseo-alaranjada, exsudando resina incolor de odor forte. Folhas compostas imparipinadas com 7 a 9 folíolos de ápice obtuso, retuso ou emarginado, com lâminas glabras e brilhantes na face superior, sendo pubérulas e opacas na inferior. Inflorescências em panículas terminais, com flores de pétalas violáceas. O fruto é uma drupa verde-amarelada, com 4,5 cm a 6,8 cm de comprimento (FERREIRA et al., 2004; FERREIRA; HOPKINS, 2004; LORENZI, 2009).

**Características ecológicas:** considerada uma planta pioneira, muito comum em áreas com vegetação secundária e pastagens cultivadas. Os morcegos frugívoros são os principais agentes dispersores de suas sementes (LORENZI, 2009).

**Ocorrência natural:** Norte (Roraima, Amapá, Pará, Amazonas, Acre, Rondônia), Nordeste (Maranhão, Piauí, Ceará, Bahia), Centro-Oeste (Mato Grosso) (PENNINGTON, 2010).

**Fenologia:** No Acre, a floração ocorre durante o mês de outubro e a frutificação de dezembro a março.

**Características da madeira:** pesada, com densidade de 0,86 g cm<sup>-3</sup>, de textura grosseira e grã direita, difícil de trabalhar, mas de boa resistência ao apodrecimento (LORENZI, 2009).

**Usos:** a madeira, de qualidade média a alta, é indicada para construção civil e naval, para confecção de tacos (para assoalhos e bilhares), bengalas, tanoaria e trabalhos de tornos, bem como para obras externas, como estacas, mourões e dormentes (LORENZI, 2009).

**Produção de mudas:** os frutos devem ser colhidos diretamente da árvore quando iniciarem a queda espontânea e utilizados diretamente para a semeadura, não havendo necessidade de se remover a polpa. Um quilo de frutos contém cerca de 100 unidades. Deve-se semear em canteiros semissombreados, contendo substrato organo-arenoso. A emergência demora de 4 a 6 semanas (LORENZI, 2009).

**Tabela 21.** Características dendrométricas de árvores de angelim-rajado em pastagens cultivadas na Amazônia Ocidental.

Característica	Média	Amplitude
Altura total (m)	12,0	7,1 a 25,0
Altura do fuste (m)	2,5	1,4 a 3,5
Altura da copa (m)	10,1	5,5 a 23,5
Altura da base da copa (m)	1,9	1,0 a 3,0
Diâmetro da copa (m)	12,3	8,3 a 22,4
Área da copa (m <sup>2</sup> )	118,2	53,5 a 394,1
DAP (cm)	40,2	26,4 a 76,4

## Referências

FERREIRA, G. C.; HOPKINS, M. J. G. **Manual de identificação botânica e anatômica - angelim.** Belém: Embrapa Amazônia Oriental, 2004. 101 p.

FERREIRA, G. C.; HOPKINS, M. J. G.; SECCO, R. de S. Contribuição ao conhecimento morfológico das espécies de leguminosae comercializadas no estado do Pará, como «angelim». **Acta Amazonica**, Manaus, v. 34, n. 2, p. 219-232, abr./jun. 2004.

LORENZI, H. **Árvores brasileiras: manual de identificação e cultivo de plantas arbóreas nativas do Brasil.** Nova Odessa: Instituto Plantarum, 2009. v. 3, 384 p.

PENNINGTON, T. *Andira*. In: LISTA DE ESPÉCIES da flora do Brasil. Rio de Janeiro: Jardim Botânico, 2010. Disponível em: <<http://floradobrasil.jbrj.gov.br/2010/FB022791>>. Acesso em: 27 out. 2010.



## Babaçu – *Attalea speciosa*



### Características de interesse

<b>Fixação biológica de N:</b> espécie não leguminosa.	
<b>Porte das árvores em pastagens:</b> médio.	
<b>Forma da copa em pastagens:</b> copa alta, típica das palmeiras.	
<b>Densidade da copa:</b> pouco densa.	
<b>Qualidade do fuste:</b> bom.	
<b>Presença de raízes superficiais sob a copa:</b> muito baixa.	
<b>Interferência no pasto sob a copa:</b> muito baixa.	
<b>Regeneração natural em pastagens:</b> excessiva.	
<b>Tolerância ao fogo em pastagens:</b> alta.	
<b>Potencial forrageiro dos frutos:</b> sim.	
<b>Potencial tóxico dos frutos:</b> não existem indícios de toxidez.	
<b>Velocidade de crescimento:</b> moderado.	
<b>Valor comercial da madeira:</b> nenhum.	
<b>Produtos não madeireiros com valor comercial:</b> óleo extraído da amêndoa.	
<b>Produção de mudas:</b> difícil.	

Escala visual



Babaçu  
*Attalea speciosa*

Fotos: Ana Karina Dias Salzman



## Informações gerais

**Nome científico:** *Attalea speciosa* Mart. ex Spreng.

**Família:** Arecaceae

**Sinonímia botânica:** *Orbignya phalerata*; *Orbignya cucu*; *Orbignya barbosiana*; *Orbignya lydiae*; *Orbignya martiana*; *Orbignya speciosa*; *Orbignya huebneri*; *Orbignya macropetala*; *Attalea lydiae* (LORENZI et al., 2010).

**Outros nomes vulgares:** babassu; uauassu; baguaçu; guaguaçu (LORENZI et al., 2010).

**Características morfológicas:** caule solitário, colunar, de 10 m a 30 m de altura e 30 cm a 60 cm de diâmetro. Folhas pinadas, eretas e divergentes, com 175 a 260 pares de pinas regularmente distribuídas sobre toda a extensão da raque. Inflorescências pistiladas e andróginas dispostas na mesma planta. Frutos de 10 cm a 12 cm x 5 cm a 10 cm, com mesocarpo seco-farináceo, de coloração branco-marfim na maturidade. Sementes (amêndoas) de 3 cm a 7 cm x 1,0 cm a 1,8 cm (LORENZI et al., 2010).

**Características ecológicas:** planta perenifólia, heliófila, muito comum na região norte do país, na floresta pluvial. No Estado do Maranhão e parte do Pará, apresenta ampla e expressiva dispersão, chegando em muitas regiões a formar populações puras, denominadas “babaçuzais”. Apesar de ocorrer no interior da floresta primária, geralmente é espécie predominante. Seu maior vigor é como espécie pioneira, regenerando-se naturalmente em áreas abertas com tamanho vigor que é considerada espécie daninha (LORENZI, 2002).

**Ocorrência natural:** Norte (Pará, Amapá, Tocantins, Acre, Rondônia), Nordeste (Maranhão, Piauí, Ceará), Centro-Oeste (Mato Grosso, Goiás) (LEITMAN et al., 2010).

**Fenologia:** floresce durante os meses de janeiro a abril. A maturação dos frutos verifica-se entre agosto e janeiro (LORENZI, 2002).

**Características da madeira:** as palmeiras não produzem madeira.

**Usos:** a amêndoa verde fornece um leite muito nutritivo e da amêndoa madura extrai-se um óleo alimentício de boa qualidade, com o qual se fabrica manteiga, sabões e sabonetes, velas e biodiesel. Do mesocarpo do fruto, faz-se uma farinha alimentar. O resíduo da extração do óleo também pode ser utilizado na alimentação animal. As folhas e espatas são empregadas como cobertura de ranchos. A extração do óleo de babaçu é uma das principais atividades econômicas do Maranhão (LORENZI, 2002; LORENZI et al., 2004; 2010).

**Produção de mudas:** deve-se colher os frutos diretamente da palmeira quando iniciarem a queda espontânea, ou recolhê-los no chão após a queda. Os frutos assim obtidos podem ser diretamente utilizados para semeadura, não havendo necessidade de despulpá-los. Um quilo de frutos assim obtidos contém aproximadamente 10 unidades. Coloca-se os frutos para germinação logo que colhidos, e sem nenhum tratamento, em canteiros ou diretamente em recipientes individuais contendo substrato organo-argiloso. A emergência pode demorar de 4 a 6 meses (LORENZI, 2002).

**Tabela 22.** Características dendrométricas de palmeiras de babaçu em pastagens cultivadas na Amazônia Ocidental.

Característica	Média	Amplitude
Altura total (m)	14,8	11,2 a 21,0
Altura do caule (m)	5,2	1,7 a 9,6
Altura da copa (m)	9,6	5,4 a 13,2
Altura da base da copa (m)	5,2	1,7 a 9,6
Diâmetro da copa (m)	10,2	5,6 a 16,0
Área da copa (m <sup>2</sup> )	82,4	24,6 a 201,1
DAP (cm)	50,1	32,5 a 87,5

## Referências

LEITMAN, P.; HENDERSON, A.; NOBLICK, L. *Arecaceae*. In: LISTA DE ESPÉCIES da flora do Brasil. Rio de Janeiro: Jardim Botânico, 2010. Disponível em: <<http://floradobrasil.jbrj.gov.br/2010/FB015686>>. Acesso em: 29 jul. 2011.

LORENZI, H. **Árvores brasileiras**: manual de identificação e cultivo de plantas arbóreas nativas do Brasil. 4. ed. Nova Odessa: Instituto Plantarum, 2002. v. 1, 368 p.

LORENZI, H.; NOBLICK, L. R.; KAHN, F; FERREIRA, E. J. L. **Flora brasileira Lorenzi**: Arecaceae (palmeiras). Nova Odessa: Instituto Plantarum, 2010. 384 p.

LORENZI, H.; SOUZA, H. M.; MEDEIROS-COSTA, J. T.; CERQUEIRA, L. S. C.; FERREIRA, E. J. L. **Palmeiras brasileiras e exóticas cultivadas**. Nova Odessa: Instituto Plantarum, 2004. 416 p.

## Baginha – *Stryphnodendron pulcherrimum*



### Características de interesse

- Fixação biológica de N:** leguminosa nodulífera.
- Porte das árvores em pastagens:** pequeno.
- Forma da copa em pastagens:** copa baixa, umbeliforme.
- Densidade da copa:** pouco densa.
- Qualidade do fuste:** ruim.
- Presença de raízes superficiais sob a copa:** baixa.
- Interferência no pasto sob a copa:** baixa.
- Regeneração natural em pastagens:** baixa.
- Tolerância ao fogo em pastagens:** baixa.
- Potencial forrageiro dos frutos:** sim.
- Potencial tóxico dos frutos:** não existem indícios de toxidez.
- Velocidade de crescimento:** moderado (IMA-h de até 1,0 m ano<sup>-1</sup>).
- Valor comercial da madeira:** nenhum.
- Produtos não madeireiros com valor comercial:** nenhum.
- Produção de mudas:** fácil.



Escala visual



Baginha  
*Stryphnodendron pulcherrimum*

Fotos: Carlos Maurício Soares de Andrade



## Informações gerais

**Nome científico:** *Stryphnodendron pulcherrimum* (Willd.) Hochr.

**Família:** Fabaceae–Mimosoideae (Leguminosae–Mimosoideae)

**Sinonímia botânica:** *Acacia pulcherrima*; *Stryphnodendron floribundum*; *Stryphnodendron angustum*; *Piptadenia cobi*.

**Outros nomes vulgares:** baginha-de-são-joão; barbatimão; camuzé; caubi; fava-barbatimão; fava-camuzé; favinha; jubarbatimão; juerana-branca; paricá; paricarana; paricazinho (LORENZI, 2002).

**Características morfológicas:** árvore de até 32 m de altura, com tronco cilíndrico revestido por casca externa fina e quase lisa. Em árvores mais velhas, há desprendimento de placas lenhosas. Folhas compostas bipinadas, com uma glândula de até 3 mm de comprimento na metade inferior do pecíolo. Pinas alternas ou opostas, em número de 14 a 20 pares. Folíolos opostos ou alternos, em número de 14 a 26, levemente discolores, de 3 mm a 6 mm de comprimento. Inflorescências em espigas axilares terminais, de cor amarelada. Fruto legume (vagem) de 6 cm a 10 cm de comprimento, marrom-escuro quando maduro, contendo de 10 a 18 sementes, envoltas por intensa mucilagem adocicada (LORENZI, 2002; MENESES FILHO et al., 1995).

**Características ecológicas:** planta pioneira, heliófila, decídua, característica da mata pluvial de terra firme (LORENZI, 2002). Árvore de longevidade relativamente curta, especialmente quando atacada por cupins. Muito conhecida no Acre, principalmente pelos seringueiros e caçadores, porque seus frutos são apreciados por pacas, cutias, caititus e veados (ANDRADE et al., 2002).

**Ocorrência natural:** Norte (Roraima, Amapá, Pará, Amazonas, Acre, Rondônia), Nordeste (Maranhão, Paraíba, Pernambuco, Bahia, Alagoas, Sergipe), Centro-Oeste (Mato Grosso) (SCALON, 2010). Também nas Guianas, Venezuela e Colômbia (LORENZI, 2002).

**Fenologia:** no Acre, a dispersão dos frutos ocorre no final da estação seca (julho a setembro), juntamente com a renovação da folhagem. O florescimento ocorre nos meses de setembro e outubro.

**Características da madeira:** moderadamente pesada (densidade de 0,61 g cm<sup>-3</sup>), macia, de textura média, pouco resistente e de baixa durabilidade natural (IBAMA, 2011; LORENZI, 2002).

**Usos:** A madeira é indicada para confecção de móveis, lâminas faqueadas decorativas, compensados, esculturas, cabo de ferramentas e para lenha e carvão. As flores são melíferas (LORENZI, 2002).

**Produção de mudas:** deve-se colher os frutos quando iniciarem a queda espontânea e deixá-los ao sol por alguns dias para facilitar a retirada das sementes. Um quilo de sementes contém aproximadamente 19 mil unidades. As sementes precisam de escarificação mecânica com lixa para superação da dormência tegumentar. Deve-se semear em canteiros a pleno sol contendo substrato arenoso e, 2 a 3 semanas após a germinação, repicar as plântulas para sacos de polietileno ou tubetes de tamanho médio (LORENZI, 2002).

**Tabela 23.** Características dendrométricas de árvores de baginha em pastagens cultivadas na Amazônia Ocidental.

Característica	Média	Amplitude
Altura total (m)	7,8	6,0 a 11,0
Altura do fuste (m)	1,8	1,0 a 2,2
Altura da copa (m)	5,8	4,1 a 9,0
Altura da base da copa (m)	2,0	1,6 a 3,0
Diâmetro da copa (m)	12,8	9,3 a 20,6
Área da copa (m <sup>2</sup> )	128,2	67,2 a 331,7
DAP (cm)	34,3	19,1 a 91,0

## Referências

ANDRADE, C. M. S.; VALENTIM, J. F.; CARNEIRO, J. C. Árvores de baginha (*Stryhnodendron guianense* (Aubl.) Benth.) em ecossistema de pastagens cultivadas na Amazônia Ocidental. **Revista Brasileira de Zootecnia**, Viçosa, v. 31, n. 2, p. 574-582, 2002.

IBAMA. Instituto Brasileiro do Meio Ambiente e dos Recursos Naturais Renováveis. **Banco de dados de madeiras brasileiras**. Disponível em: <<http://www.ibama.gov.br/lpf/madeira/caracteristicas.php?ID=26&caracteristica=54>>. Acesso em: 29 jul. 2011.

LORENZI, H. **Árvores brasileiras**: manual de identificação e cultivo de plantas arbóreas nativas do Brasil. 2. ed. Nova Odessa: Instituto Plantarum, 2002. v. 2, 368 p.

MENESES-FILHO, L. C. L.; FERRAZ, P. A.; SASSAGAWA, M. R. Y.; FERREIRA, L. A. **Comportamento de 21 espécies arbóreas tropicais madeireiras introduzidas no Parque Zoológico, Rio Branco - Acre**. Rio Branco: UFAC, 1995. v. 2, 80 p.

SCALON, V. R. *Stryhnodendron*. In: LISTA DE ESPÉCIES da flora do Brasil. Rio de Janeiro: Jardim Botânico, 2010. Disponível em: <<http://floradobrasil.jbrj.gov.br/2010/FB023177>>. Acesso em: 29 jul. 2011.



## Bordão-de-velho – *Samanea tubulosa*



### Características de interesse

- Fixação biológica de N:** leguminosa nodulífera.
- Porte das árvores em pastagens:** médio.
- Forma da copa em pastagens:** copa média, flabeliforme.
- Densidade da copa:** pouco densa.
- Qualidade do fuste:** bom.
- Presença de raízes superficiais sob a copa:** moderada.
- Interferência no pasto sob a copa:** muito baixa.
- Regeneração natural em pastagens:** adequada.
- Tolerância ao fogo em pastagens:** média.
- Potencial forrageiro dos frutos:** sim.
- Potencial tóxico dos frutos:** não existem indícios de toxidez.
- Velocidade de crescimento:** rápido (IMA-h de até 1,64 m ano<sup>-1</sup>).
- Valor comercial da madeira:** baixo.
- Produtos não madeireiros com valor comercial:** nenhum.
- Produção de mudas:** fácil.



Escala visual



Bordão-de-velho  
*Samanea tubulosa*

Fotos: Carlos Maurício Soares de Andrade



## Informações gerais

**Nome científico:** *Samanea tubulosa* (Benth.) Barneby & J.W. Grimes

**Família:** Fabaceae–Mimosoideae (Leguminosae–Mimosoideae)

**Sinonímia botânica:** *Calliandra tubulosa* Benth.; *Pithecelobium saman* var. (b) *acutifolium* Benth.; *P. venosum* Rusby; *Samanea saman* sensu Bernardi (LORENZI, 2002).

**Outros nomes vulgares:** samaneiro; sete-cascas; barba-de-velho (CARVALHO, 2007).

**Características morfológicas:** árvore de até 28 m de altura, com copa flabeliforme. Tronco revestido por casca externa fissurada e muito suberosa e casca interna amarelada ou rosada. Folhas alternas, compostas bipinadas, com folíolos opostos, discolors, elípticos, com margem inteira e lados desiguais. Inflorescências em capítulos terminais, em agrupamentos de 6 a 15, cada um com 12 a 20 flores, com estames metade brancos, metade purpúreos. Fruto legume sésstil, indeiscente, de 10 cm a 18 cm de comprimento, carnoso, com polpa doce e perfumada (CARVALHO, 2006; LORENZI, 2002).

**Características ecológicas:** planta caducifólia, heliófila, pioneira, que ocorre preferencialmente em capoeiras e em áreas abertas, como colonizadora. Frutos muito apreciados por animais silvestres (LORENZI, 2002).

**Ocorrência natural:** Norte (Amazonas, Acre, Rondônia), Centro-Oeste (Mato Grosso, Goiás, Mato Grosso do Sul) (MORIN, 2010).

**Fenologia:** no Acre e em Rondônia, o bordão-de-velho floresce de agosto a janeiro. A dispersão dos frutos ocorre durante a estação seca (julho e agosto), juntamente com a renovação da folhagem.

**Características da madeira:** a madeira do bordão-de-velho varia de leve a moderadamente densa (0,44 g cm<sup>-3</sup> a 0,78 g cm<sup>-3</sup>), textura média, grã direita, resistência mecânica de média a moderada e moderadamente durável (CARVALHO, 2007; LORENZI, 2002).

**Usos:** a madeira é empregada para marcenaria, moirões e para lenha. Também serve para produção de celulose e papel. As flores são melíferas (CARVALHO, 2006; LORENZI, 2002).

**Produção de mudas:** deve-se colher os frutos quando iniciarem a queda espontânea ou recolhê-los no chão, sob a planta-mãe, logo após a queda. Depois, deixá-los ao sol por alguns dias para facilitar a retirada manual das sementes, que precisam de escarificação mecânica com lixa para superação da dormência tegumentar. Recomenda-se distribuir uma semente em saco de polietileno ou em tubetes de tamanho médio, ou ainda em sementeira, com repicagem das plântulas de 4 a 6 semanas após a germinação (CARVALHO, 2006; LORENZI, 2002).

**Tabela 24.** Características dendrométricas de árvores de bordão-de-velho em pastagens cultivadas na Amazônia Ocidental.

Característica	Média	Amplitude
Altura total (m)	14,5	6,2 a 18,6
Altura do fuste (m)	3,3	1,4 a 5,2
Altura da copa (m)	10,0	4,0 a 13,2
Altura da base da copa (m)	4,5	2,2 a 6,5
Diâmetro da copa (m)	16,3	9,7 a 25,5
Área da copa (m <sup>2</sup> )	207,7	73,1 a 510,7
DAP (cm)	46,2	29,6 a 66,8

## Referências

- CARVALHO, P. E. R. **Bordão-de-velho - *Samanea tubulosa***. Colombo: Embrapa Florestas, 2007. 6 p. (Embrapa Florestas. Circular técnica, 132).
- CARVALHO, P. E. R. **Espécies arbóreas brasileiras**. Brasília, DF: Embrapa Informação Tecnológica; Colombo: Embrapa Florestas, 2006. 628 p. (Coleção Espécies Arbóreas Brasileiras, v. 2).
- LORENZI, H. **Árvores brasileiras: manual de identificação e cultivo de plantas arbóreas nativas do Brasil**. 2. ed. Nova Odessa: Instituto Plantarum, 2002. v. 2, 368 p.
- MORIM, M. P. *Samanea*. In: LISTA DE ESPÉCIES da flora do Brasil. Rio de Janeiro: Jardim Botânico, 2010. Disponível em: <<http://floradobrasil.jbrj.gov.br/2010/FB023141>>. Acesso em: 29 jul. 2011.

## Cajá – *Spondias mombin*



### Características de interesse

**Fixação biológica de N:** espécie não leguminosa.



**Porte das árvores em pastagens:** médio.



**Forma da copa em pastagens:** copa alta, caliciforme.



**Densidade da copa:** pouco densa.



**Qualidade do fuste:** regular.



**Presença de raízes superficiais sob a copa:** moderada.



**Interferência no pasto sob a copa:** muito baixa.



**Regeneração natural em pastagens:** baixa.



**Tolerância ao fogo em pastagens:** alta.



**Potencial forrageiro dos frutos:** sim.



**Potencial tóxico dos frutos:** não existem indícios de toxidez.



**Velocidade de crescimento:** rápido (IMA-h de até 1,78 m ano<sup>-1</sup>).



**Valor comercial da madeira:** nenhum.



**Produtos não madeireiros com valor comercial:** frutos.



**Produção de mudas:** regular.



**Escala visual**



Cajá  
*Spondias mombin*

Fotos: Carlos Maurício Soares de Andrade



## Informações gerais

**Nome científico:** *Spondias mombin* L.

**Família:** Anacardiaceae

**Sinonímia botânica:** *Spondias lutea*; *S. brasiliensis*; *S. myrobalanus*; *S. aurantiaca* (LORENZI, 2008).

**Outros nomes vulgares:** cajazeira; cajá-da-mata; cajá-mirim; taperebá (CARVALHO, 2006).

**Características morfológicas:** árvores de até 30 m de altura, com tronco reto, revestido por casca externa fendida e suberosa, de coloração cinza-clara. A casca interna é rosa-clara. As folhas são compostas, alternas, imparipinadas, com 5 a 11 pares de folíolos, espiralados, peciolados. A inflorescência se apresenta em panículas masculinas e femininas, nas axilas das folhas novas, com flores creme-esverdeadas. Os frutos são drupas ovoides de 3 cm a 6 cm de comprimento, com polpa comestível amarela e ácida, de odor agradável. A semente é um caroço grande, branco, suberoso e enrugado (CARVALHO, 2006; LORENZI, 2008; SANTANA, 2010).

**Características ecológicas:** espécie heliófila, secundária tardia. Nas regiões de estação seca definida, apresenta-se como caducifólia, e em outras regiões, como perinifólia ou semidecídua. Os frutos são muito apreciados pela fauna em geral (CARVALHO, 2006; CORDERO; BOSHIER, 2003; LORENZI, 2008).

**Ocorrência natural:** Norte (Roraima, Rondônia, Pará, Amazonas, Tocantins, Acre), Nordeste (Maranhão, Piauí, Ceará, Pernambuco, Bahia, Alagoas), Centro-Oeste (Mato Grosso) (SILVA-LUZ; PIRANI, 2010). Ocorre também nos seguintes países: Bolívia, Colômbia, Equador, Honduras, México, Peru e Venezuela (CARVALHO, 2006).

**Fenologia:** no Acre e em Rondônia, floresce nos meses de agosto e setembro, e os frutos amadurecem entre janeiro e fevereiro. A árvore perde as folhas entre junho e agosto.

**Características da madeira:** leve, com densidade de 0,41 g cm<sup>-3</sup>, mole e fácil de trabalhar, de média durabilidade natural (LORENZI, 2008).

**Usos:** a madeira pode ser usada em caixotaria, em aerodelismo, na fabricação de fósforos e de papel branco. Os frutos são muito utilizados no preparo de sucos e sorvetes. São também consumidos pelo gado. Suas flores são melíferas (CARVALHO, 2006; LORENZI, 2008).

**Produção de mudas:** os frutos devem ser recolhidos no chão, após sua queda da árvore. Após a despolpa, deve-se lavar os endocarpos em água corrente e deixar secar ao sol. Um quilo de endocarpos secos contém 600 unidades, sendo que cada endocarpo contém entre 1 e 5 sementes. Não há necessidade de tratamento pré-germinativo. As sementes apresentam comportamento recalcitrante, e sua viabilidade é inferior a 3 meses. Recomenda-se semear um endocarpo em saco de polietileno, com dimensões mínimas de 20 cm de altura e 7 cm de diâmetro, ou em tubetes de polipropileno grande. A emergência tem início de 25 a 75 dias após a sementeira (CARVALHO, 2006; CORDERO; BOSHIER, 2003; LORENZI, 2008; REYNEL et al., 2003).

**Tabela 25.** Características dendrométricas de árvores de cajá em pastagens cultivadas na Amazônia Ocidental.

Característica	Média	Amplitude
Altura total (m)	13,0	8,3 a 18,0
Altura do fuste (m)	4,2	1,4 a 8,0
Altura da copa (m)	7,8	4,0 a 13,1
Altura da base da copa (m)	5,2	1,4 a 8,0
Diâmetro da copa (m)	11,5	5,0 a 21,4
Área da copa (m <sup>2</sup> )	104,1	19,6 a 358,0
DAP (cm)	42,9	25,1 a 57,3

## Referências

- CARVALHO, P. E. R. **Espécies arbóreas brasileiras**. Brasília, DF: Embrapa Informação Tecnológica; Colombo: Embrapa Florestas, 2006. 628 p. (Coleção Espécies Arbóreas Brasileiras, v. 2).
- CORDERO, J.; BOSHIER, D. H. (Ed.). **Árboles de Centroamérica: un manual para extensionistas**. Turrialba: Catie, 2003. 1.079 p.
- LORENZI, H. **Árvores brasileiras: manual de identificação e cultivo de plantas arbóreas nativas do Brasil**. 5. ed. Nova Odessa: Instituto Plantarum, 2008. v. 1, 384 p.
- REYNEL, C.; PENNINGTON, R. T.; PENNINGTON, T. D.; FLORES, C.; DAZA, A. **Arboles útiles de la Amazonia peruana y sus usos**. Lima, PE: ICRAF: Darwin Initiative Project, 2003. 509 p. Disponível em: <[http://www.icraf-peru.org/docs/14\\_arbolesamazon\\_Peru.pdf](http://www.icraf-peru.org/docs/14_arbolesamazon_Peru.pdf)>. Acesso em: 2 ago. 2011.
- SANTANA, F. F. **Caracterização de genótipos de cajazeira**. 2010. 109 f. Tese (Doutorado em Agronomia, produção vegetal) -- Faculdade de Ciências Agrárias e Veterinárias, Universidade Estadual Paulista, Jaboticabal.
- SILVA-LUZ, C. L.; PIRANI, J. R. *Anacardiaceae*. In: LISTA DE ESPÉCIES da flora do Brasil. Rio de Janeiro: Jardim Botânico, 2010. Disponível em: <<http://floradobrasil.jbrj.gov.br/2010/FB004404>>. Acesso em: 29 jul. 2011.



## Castanheira – *Bertholletia excelsa*



### Características de interesse

- Fixação biológica de N:** espécie não leguminosa.
- Porte das árvores em pastagens:** médio.
- Forma da copa em pastagens:** copa alta, elíptica vertical.
- Densidade da copa:** pouco densa.
- Qualidade do fuste:** ótimo.
- Presença de raízes superficiais sob a copa:** muito baixa.
- Interferência no pasto sob a copa:** muito baixa.
- Regeneração natural em pastagens:** baixa.
- Tolerância ao fogo em pastagens:** média.
- Potencial forrageiro dos frutos:** não.
- Potencial tóxico dos frutos:** não existem indícios de toxidez.
- Velocidade de crescimento:** moderado (IMA-h de até 1,15 m ano<sup>-1</sup>).
- Valor comercial da madeira:** alto.
- Produtos não madeireiros com valor comercial:** amêndoas.
- Produção de mudas:** difícil.



#### Escala visual



Castanheira  
*Bertholletia excelsa*

Fotos: Carlos Maurício Soares de Andrade



## Informações gerais

**Nome científico:** *Bertholletia excelsa* Bonpl.

**Família:** Lecythidaceae

**Sinonímia botânica:** *Bertholletia nobilis* Miers (LORENZI, 2008).

**Outros nomes vulgares:** castanha-do-Brasil; castanha-do-Pará (LORENZI, 2008)

**Características morfológicas:** árvore de até 60 m de altura, com tronco retilíneo revestido por casca externa pardo-acinzentada, e com fendas longitudinais com interior avermelhado. Folhas alternas, simples, elípticas a estreitamente obovadas, glabras, de 17 cm a 45 cm de comprimento. Flores de coloração amarela, grandes, muito perfumadas, dispostas em panículas terminais. Os frutos são cápsulas lenhosas, globosas e indeiscentes, cada uma pesando entre 500 g a 1.500 g e contendo de 15 a 25 sementes (castanhas) (ICRAF, 2012; LORENZI, 2008).

**Características ecológicas:** planta semidecídua, heliófila, característica de mata alta de terra firme de toda a Amazônia. Pertence à fase final da sucessão, sendo considerada clímax, e seu tempo de vida é longo. É planta social, ocorrendo em determinados locais com grande frequência e formando os chamados “castanhais”, porém, sempre em associação com outras espécies. Prefere terrenos bem drenados, não tolerando encharcamento (ÁVILA, 2006; LORENZI, 2008).

**Ocorrência natural:** Norte (Amapá, Pará, Amazonas, Acre, Rondônia), Centro-Oeste (Mato Grosso) (SMITH et al., 2010). Também ocorre na Venezuela, Colômbia, Peru, Bolívia e Guianas (LOCATELLI et al., 2005).

**Fenologia:** no Acre e em Rondônia, floresce durante os meses de outubro a dezembro. Seus frutos amadurecem no período de dezembro a fevereiro.

**Características da madeira:** moderadamente pesada (densidade de 0,63 g cm<sup>-3</sup> a 0,75 g cm<sup>-3</sup>), macia ao corte, textura média, grã direita, superfície sem brilho e lisa ao tato, de boa resistência ao ataque de microrganismos xilófagos (IBAMA, 2011; LORENZI, 2008).

**Usos:** a exploração da madeira de castanheiras silvestres é proibida por lei federal. Sua madeira é de ótima qualidade para construção civil e naval, bem como para esteios e obras externas. As amêndoas são muito utilizadas para consumo in natura e na fabricação de alimentos diversos, sendo um importante produto de exportação da Amazônia. O óleo extraído das amêndoas assemelha-se ao de oliva, sendo, portanto, muito saudável. Ele é também utilizado na fabricação de sabonetes, cosméticos e xampus. A torta resultante da extração do óleo pode ser utilizada na alimentação humana e animal (ÁVILA, 2006; LOUREIRO et al., 1979).

**Produção de mudas:** as sementes apresentam dormência, associada à impermeabilidade do tegumento. Sem a remoção da casca, a emergência pode demorar de 6 a 18 meses. Com a retirada da casca e tratamento das amêndoas com fungicida é possível obter mais de 80% de germinação aos 3 meses. Para facilitar a retirada da casca, deve-se deixar as sementes imersas em água por 48 horas. Depois, deve-se colocar as amêndoas tratadas para germinar em sementeiras com areia lavada, protegidas contra roedores, tendo o cuidado de se deitar as sementes sob a areia, colocando o polo radicular de onde se originará a raiz (parte mais grossa) voltada para baixo, e o caulicar a uma profundidade de 1 cm da superfície do substrato. A repicagem deve ser feita antes da abertura das primeiras folhas das plântulas, no chamado “ponto de palito”, para evitar a perda de água e queima das folhas. As mudas estarão aptas para o plantio de 4 a 8 meses após a repicagem (LOCATELLI et al., 2005).

**Tabela 26.** Características dendrométricas de árvores de castanheira em pastagens cultivadas na Amazônia Ocidental.

Característica	Média	Amplitude
Altura total (m)	16,0	9,0 a 26,5
Altura do fuste (m)	9,2	3,5 a 18,5
Altura da copa (m)	7,6	5,2 a 12,8
Altura da base da copa (m)	8,4	3,0 a 18,5
Diâmetro da copa (m)	7,9	4,7 a 13,7
Área da copa (m <sup>2</sup> )	49,0	17,3 a 146,3
DAP (cm)	30,4	0,6 a 59,5

## Referências

ÁVILA, F. Árvores da Amazônia. São Paulo: Empresa das Artes, 2006. 243 p.

IBAMA. Instituto Brasileiro do Meio Ambiente e dos Recursos Naturais Renováveis. **Banco de dados de madeiras brasileiras**. Disponível em: <<http://www.ibama.gov.br/lpf/madeira/caracteristicas.php?ID=26&caracteristica=54>>. Acesso em: 29 jul. 2011.

ICRAF. International Center for Research in Agroforestry. **AgroForestryTree Database**: a tree species reference and selection guide. Disponível em: <<http://www.worldagroforestry.org/sea/products/afdbases/af/index.asp>>. Acesso em: 12 abr. 2012.

LOCATELLI, M.; VIEIRA, A. H.; GAMA, M. M. B.; FERREIRA, M. G. R.; MARTINS, E. P.; FILHO, E. P. S.; SOUZA, V. F.; MACEDO, R. S. **Cultivo da Castanha-do-Brasil em Rondônia**. Porto Velho: Embrapa Rondônia, 2005. (Embrapa Rondônia. Sistemas de Produção, 7). Disponível em: <<http://sistemasdeproducao.cnptia.embrapa.br/FontesHTML/Castanha/CultivodaCastanhadoBrasilRO/index.htm>>. Acesso em: 4 ago. 2011.

LORENZI, H. **Árvores brasileiras**: manual de identificação e cultivo de plantas arbóreas nativas do Brasil. 5. ed. Nova Odessa: Instituto Plantarum, 2008. v. 1, 384 p.

LOUREIRO, A.; SILVA, M. F.; ALENCAR, J. C. **Essências madeireiras da Amazônia**. Manaus: INPA, 1979. v. 1, 245 p.

SMITH, N. P.; MORI, S. A.; PRANCE, G. T. *Lecythidaceae*. In: LISTA DE ESPÉCIES da flora do Brasil. Rio de Janeiro: Jardim Botânico, 2010. Disponível em: <<http://floradobrasil.jbrj.gov.br/2010/FB023424>>. Acesso em: 29 Jul. 2011.

## Cedro-rosa – *Cedrela fissilis*



### Características de interesse

**Fixação biológica de N:** espécie não leguminosa.



**Porte das árvores em pastagens:** médio.



**Forma da copa em pastagens:** copa média, elíptica vertical.



**Densidade da copa:** pouco densa.



**Qualidade do fuste:** bom.



**Presença de raízes superficiais sob a copa:** baixa.



**Interferência no pasto sob a copa:** muito baixa.



**Regeneração natural em pastagens:** baixa.



**Tolerância ao fogo em pastagens:** média.



**Potencial forrageiro dos frutos:** não.



**Potencial tóxico dos frutos:** não existem indícios de toxidez.



**Velocidade de crescimento:** moderado (IMA-h de até 0,94 m ano<sup>-1</sup>).



**Valor comercial da madeira:** alto.



**Produtos não madeireiros com valor comercial:** nenhum.



**Produção de mudas:** fácil.



**Escala visual**



Cedro-rosa  
*Cedrela fissilis*

Fotos: Carlos Maurício Soares de Andrade



Foto: Ana Karina Dias Salman

## Informações gerais

**Nome científico:** *Cedrela fissilis* Vell.

**Família:** Meliaceae

**Sinonímia botânica:** *Cedrela elliptica*; *C. huberi*; *C. macrocarpa* (SAKURAGUI et al., 2010).

**Outros nomes vulgares:** cedro-vermelho; cedro-branco; cedro-batata; cedro-amarelo; cedro-cetim; cedro-da-várzea; cedrinho (CARVALHO, 2003).

**Características morfológicas:** árvore com até 35 m de altura e tronco cilíndrico, revestido por casca externa marrom a pardo-acinzentada, com fissuras longitudinais profundas e largas. Casca interna com camadas alternadas de cor rosa e amarelada. Folhas alternas espiraladas, compostas pinadas, com 8 a 30 pares de folíolos. Inflorescência em panículas terminais, com flores com pétalas esverdeado-brancas, às vezes rosadas no ápice. Fruto cápsula piriforme deiscente, com lenticelas claras, com 3 cm a 10 cm de comprimento e 3 cm a 3,5 cm de largura. Semente alada em uma das extremidades, comprimida lateralmente, bege a castanho-avermelhada. Todas as partes da planta, quando esmagadas, apresentam cheiro de alho (CARVALHO, 2003; LORENZI, 2008; PENNINGTON, 1986).

**Características ecológicas:** planta decídua, heliófila, que desenvolve-se no interior de florestas primárias, podendo também ser encontrada como espécie pioneira em capoeiras. É atacada pela broca-das-meliáceas (*Hypsipyla grandella*), especialmente em plantios puros (CARVALHO, 2003; LORENZI, 2008).

**Ocorrência natural:** Norte (Pará, Amazonas, Acre, Rondônia), Nordeste (Maranhão, Bahia), Centro-Oeste (Mato Grosso, Goiás, Distrito Federal), Sudeste (Minas Gerais, São Paulo, Rio de Janeiro), Sul (Paraná, Santa Catarina, Rio Grande do Sul) (SAKURAGUI et al., 2010).

**Fenologia:** no Acre e em Rondônia, geralmente os frutos amadurecem com a árvore totalmente desfolhada entre junho e agosto. A floração ocorre juntamente com a nova folhagem entre junho e outubro.

**Características da madeira:** leve a moderadamente pesada (densidade média de 0,55 g cm<sup>-3</sup>), macia ao corte e notavelmente durável em ambiente seco. Quando enterrada ou submersa, apodrece rapidamente (LORENZI, 2008).

**Usos:** a madeira é largamente empregada em compensados, contraplacados, esculturas e obras de talha, modelos e molduras, esquadrias, móveis em geral, marcenaria, na construção civil, naval e aeronáutica, na confecção de pequenas caixas, lápis e instrumentos musicais (LORENZI, 2008).

**Produção de mudas:** deve-se colher os frutos diretamente da árvore, quando iniciarem a abertura espontânea. Em seguida, deixá-los secar à sombra para a retirada das sementes. Um quilo de sementes contém cerca de 20 mil unidades, cuja longevidade é superior a 4 meses. Colocar as sementes para germinar em canteiros semissombreados contendo substrato argiloso, cobrindo-as com uma fina camada do substrato peneirado e irrigar duas vezes ao dia. A germinação é abundante e ocorre em 12 a 18 dias. Em 70 a 120 dias do transplante para saquinhos individuais, já podem ser levadas para plantio no local definitivo (LORENZI, 2008). A espécie também pode ser propagada vegetativamente por miniestaquia (XAVIER et al., 2003).

**Tabela 27.** Características dendrométricas de árvores de cedro-rosa em pastagens cultivadas na Amazônia Ocidental.

Característica	Média	Amplitude
Altura total (m)	14,4	9,8 a 19,0
Altura do fuste (m)	4,4	2,7 a 7,0
Altura da copa (m)	10,5	6,9 a 14,6
Altura da base da copa (m)	3,9	2,7 a 6,0
Diâmetro da copa (m)	9,1	5,5 a 17,0
Área da copa (m <sup>2</sup> )	65,7	23,8 a 225,6
DAP (cm)	43,4	28,6 a 69,4

## Referências

CARVALHO, P. E. R. **Espécies arbóreas brasileiras**. Brasília, DF: Embrapa Informação Tecnológica; Colombo: Embrapa Florestas, 2003. 1.039 p. (Coleção Espécies Arbóreas Brasileiras, v. 1).

LORENZI, H. **Árvores brasileiras: manual de identificação e cultivo de plantas arbóreas nativas do Brasil**. 5. ed. Nova Odessa: Instituto Plantarum, 2008. v. 1, 384 p.

PENNINGTON, T. D. **Meliaceae: a família do cedro na região cacauera da Bahia**. Ilhéus: CEPLAC, 1986. 64 p. (CEPLAC. Boletim técnico, 143).

SAKURAGUI, C. M.; STEFANO, M. V.; CALAZANS, L. S. B. *Meliaceae*. In: LISTA DE ESPÉCIES da flora do Brasil. Rio de Janeiro: Jardim Botânico, 2010. Disponível em: <<http://floradobrasil.jbrj.gov.br/2010/FB009990>>. Acesso em: 8 ago. 2011.

XAVIER, A.; SANTOS, G. A.; WENDLING, I.; OLIVEIRA, M. L. Propagação vegetativa de cedro-rosa por miniestaquia. **Revista Árvore**, Viçosa, v. 27, n. 2, p. 139-143, 2003.



## Cerejeira – *Amburana acreana*



### Características de interesse

**Fixação biológica de N:** leguminosa não nodulífera.



**Porte das árvores em pastagens:** médio.



**Forma da copa em pastagens:** copa baixa, flabeliforme.



**Densidade da copa:** rala.



**Qualidade do fuste:** ruim.



**Presença de raízes superficiais sob a copa:** baixa.



**Interferência no pasto sob a copa:** muito baixa.



**Regeneração natural em pastagens:** baixa.



**Tolerância ao fogo em pastagens:** média.



**Potencial forrageiro dos frutos:** não.



**Potencial tóxico dos frutos:** não existem indícios de toxidez.



**Velocidade de crescimento:** moderado (IMA-h de até 1,25 m ano<sup>-1</sup>).



**Valor comercial da madeira:** alto.



**Produtos não madeireiros com valor comercial:** nenhum.



**Produção de mudas:** fácil.



**Escala visual**



Cerejeira  
*Amburana acreana*

Fotos: Carlos Maurício Soares de Andrade

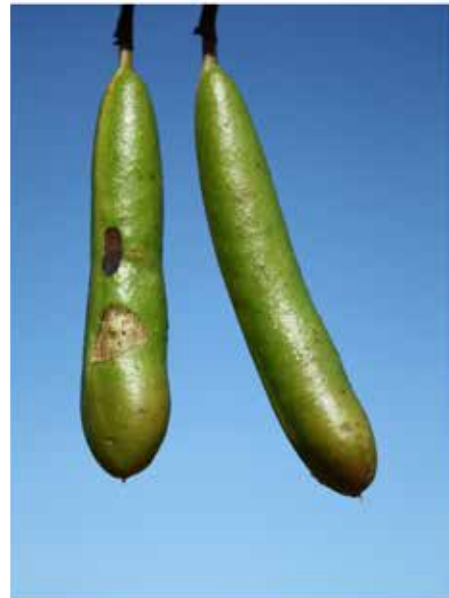

## Informações gerais

**Nome científico:** *Amburana acreana* (Ducke) A. C. Sm.

**Família:** Fabaceae–Faboideae (Leguminosae–Papilionoideae)

**Sinonímia botânica:** *Torresea acreana*; *Amburana cearensis* var. *acreana* (LIMA, 2010).

**Outros nomes vulgares:** amburana; amburana-de-cheiro; cerejeira-da-amazônia; cerejeira-amarela; cumaru-de-cheiro; umburana; emburana; imburana (CARVALHO, 2006).

**Características morfológicas:** árvore decídua, atingindo até 40 m de altura na Floresta Amazônica. O tronco é reto a levemente tortuoso, recoberto por casca externa muito fina (até 5 mm de espessura), que esfolia-se em grandes placas, de coloração vermelho-ferrugínea, com lenticelas brancas, tornando-se róseas e lisas após a renovação. A casca interna é de coloração amarelo-clara, com odor característico. As folhas são compostas, com 17 a 25 folíolos membranáceos, glabros, ovados ou ovado-lanceolados, medindo 6 cm de comprimento e 3 cm de largura. As inflorescências são panículas de até 25 cm de comprimento, com flores hermafroditas brancas. O fruto é uma vagem deiscente, com 4 cm a 7 cm de comprimento, contendo 1 ou 2 sementes aladas (CARVALHO, 2006).

**Características ecológicas:** espécie clímax, tolerante à sombra. É de origem andino-amazônica e de dispersão sul-americana ampla e divergente. Essa espécie ocupa áreas com floresta de terra firme (CARVALHO, 2006).

**Ocorrência natural:** Norte (Amazonas, Acre, Rondônia), Centro-Oeste (Mato Grosso) (LIMA, 2010). Também ocorre de forma natural na Bolívia e no Peru (CARVALHO, 2006).

**Fenologia:** floresce em abril e maio, em ramos desfolhados. Os frutos maduros ocorrem em julho, no Acre; de agosto a setembro, em Mato Grosso; e de agosto a outubro, em Rondônia (CARVALHO, 2006; 2007).

**Características da madeira:** moderadamente pesada (densidade de 0,57 g cm<sup>-3</sup> a 0,62 g cm<sup>-3</sup>), lisa, macia ao corte, de aspecto agradável, com cheiro peculiar (CARVALHO, 2006; IBAMA, 2011).

**Usos:** a madeira é excelente na construção civil e muito procurada, principalmente, pelas indústrias nacionais de móveis de luxo, que a utilizam na forma de madeira serrada e compensada. Também utilizada para acabamento interno, como rodapés, molduras, cordões, esquadrias, portas, batentes, folhas faqueadas decorativas e peças torneadas (CARVALHO, 2006).

**Produção de mudas:** a colheita total de sementes pode ser iniciada a partir de frutos de coloração preta e coletadas no chão, havendo 800 sementes por quilo. Não há necessidade de tratamento pré-germinativo das sementes. Recomenda-se semear uma semente em saco de polietileno, em tubetes de polipropileno ou em sementeiras, para posterior repicagem. A repicagem deve ser feita logo após a emissão da parte aérea ou quando a muda atingir até 10 cm de altura. Essa espécie aceita poda radicial. A emergência tem início entre 15 e 33 dias após a sementeira, sendo alta (76% a 81%). As mudas atingem uma altura média de 20 cm, dois meses após a sementeira (CARVALHO, 2006).

**Tabela 28.** Características dendrométricas de árvores de cerejeira em pastagens cultivadas na Amazônia Ocidental.

Característica	Média	Amplitude
Altura total (m)	12,8	8,5 a 23,4
Altura do fuste (m)	2,9	1,2 a 6,0
Altura da copa (m)	10,1	5,5 a 20,5
Altura da base da copa (m)	2,8	1,2 a 4,8
Diâmetro da copa (m)	9,3	5,2 a 15,2
Área da copa (m <sup>2</sup> )	68,3	21,2 a 181,5
DAP (cm)	30,3	14,3 a 70,0

## Referências

- CARVALHO, P. E. R. **Cerejeira-da-Amazônia: *Amburana acreana***. Colombo: Embrapa Florestas, 2007. 5 p. (Embrapa Florestas. Circular Técnica, 134).
- CARVALHO, P. E. R. **Espécies arbóreas brasileiras**. Brasília, DF: Embrapa Informação Tecnológica; Colombo: Embrapa Florestas, 2006. 628 p. (Coleção Espécies Arbóreas Brasileiras, v. 2).
- IBAMA. Instituto Brasileiro do Meio Ambiente e dos Recursos Naturais Renováveis. **Banco de dados de madeiras brasileiras**. Disponível em: <<http://www.ibama.gov.br/lpf/madeira/caracteristicas.php?ID=6&caracteristica=202>>. Acesso em: 9 ago. 2011.
- LIMA, H. C. *Amburana*. In: LISTA DE ESPÉCIES da flora do Brasil. Rio de Janeiro: Jardim Botânico, 2010. Disponível em: <<http://floradobrasil.jbrj.gov.br/2010/FB022780>>. Acesso em: 29 jul. 2011.

## Cumaru-cetim – *Apuleia leiocarpa*



### Características de interesse

**Fixação biológica de N:** leguminosa não nodulífera.



**Porte das árvores em pastagens:** médio.



**Forma da copa em pastagens:** copa alta, flabeliforme.



**Densidade da copa:** rala.



**Qualidade do fuste:** bom.



**Presença de raízes superficiais sob a copa:** baixa.



**Interferência no pasto sob a copa:** muito baixa.



**Regeneração natural em pastagens:** baixa.



**Tolerância ao fogo em pastagens:** alta.



**Potencial forrageiro dos frutos:** não.



**Potencial tóxico dos frutos:** não existem indícios de toxidez.



**Velocidade de crescimento:** moderado (IMA-h de até 1,22 m ano<sup>-1</sup>).



**Valor comercial da madeira:** alto.



**Produtos não madeireiros com valor comercial:** nenhum.



**Produção de mudas:** fácil.



**Escala visual**



Cumaru-cetim  
*Apuleia leiocarpa*

Fotos: Carlos Maurício Soares de Andrade



## Informações gerais

**Nome científico:** *Apuleia leiocarpa* (Vogel) J.F. Macbr.

**Família:** Fabaceae–Caesalpinioideae (Leguminosae–Caesalpinioideae)

**Sinonímia botânica:** *Apuleia molaris*; *Leptolobium leiocarpum* (LIMA, 2011).

**Outros nomes vulgares:** cumarurana; garapeira; garapeiro; grápia; mitaroá; muirajuba; pau-cetim (CARVALHO, 2003; LORENZI, 2008).

**Características morfológicas:** na Floresta Amazônica, atinge até 40 m de altura. O tronco é cilíndrico e reto, na floresta fechada, e um pouco tortuoso quando cresce em ambiente aberto. A casca externa é lisa, fina, pardo-amarelada a branco-acinzentada, com presença de lenticelas. A casca interna é dura, espessa, de cor rosada. As folhas são alternas, compostas, imparipinadas, pecioladas, geralmente com 5 a 11 folíolos alternos e pequenos. Flores brancas, em panículas terminais e axilares. O fruto é uma vagem oblonga, achatada, ligeiramente oblíqua, indeiscente, elíptica, de cor castanho-clara, com pouca pilosidade quando nova, contendo 2 a 4 sementes (CARVALHO, 2003; LORENZI, 2008).

**Características ecológicas:** planta decídua, heliófila ou de luz difusa, indiferente às condições físicas do solo (LORENZI, 2008).

**Ocorrência natural:** Norte (Pará, Amazonas, Tocantins, Acre, Rondônia), Nordeste (Ceará, Rio Grande do Norte, Paraíba, Pernambuco, Bahia, Alagoas, Sergipe) e em todos os estados do Centro-Oeste, Sudeste e Sul (LIMA, 2011).

**Fenologia:** a espécie floresce durante os meses de agosto a outubro. A árvore apresenta desfolha antes da floração. Os frutos amadurecem de janeiro a fevereiro, entretanto, permanecem na árvore por muitos meses (CARVALHO, 2003; LORENZI, 2008).

**Características da madeira:** moderadamente pesada (densidade de 0,83 g cm<sup>3</sup>) e dura. Apresenta boa durabilidade em aplicações expostas às intempéries, desde que não seja em condições de alta umidade. Estacas de cerne dessa espécie mostraram ser resistentes a fungos e cupins. A vida média da madeira, em contato com o solo, é inferior a 9 anos (CARVALHO, 2003; LORENZI, 2008).

**Usos:** sua madeira é empregada em marcenaria, tanoaria, esquadrias, carrocerias, trabalhos de torno, cabos de ferramentas; na construção civil, como vigas, ripas, caibros, tacos e tábuas para assoalhos, e para usos externos, como postes, estacas, mourões, dormentes e vigas de pontes. Produz polpa para papel de embalagem e também pode ser utilizada para fins energéticos, na produção de álcool, coque e carvão (CARVALHO, 2003; LORENZI, 2008).

**Produção de mudas:** os frutos maduros devem ser colhidos diretamente da árvore e submetidos a secagem em local bem ventilado ou a meio-sol. As sementes apresentam dormência tegumentar e precisam de escarificação mecânica, térmica ou química. Deve-se distribuí-las em sementeira e depois repicar as plântulas para sacos de polietileno, com 20 cm de altura e 7 cm de diâmetro, ou em tubetes de polipropileno de tamanho médio. Recomenda-se a repicagem de duas a quatro semanas após a germinação. O tempo mínimo de viveiro é de 6 meses (CARVALHO, 2003; REYNEL et al., 2003).

**Tabela 29.** Características dendrométricas de árvores de cumaru-cetim em pastagens cultivadas na Amazônia Ocidental.

Característica	Média	Amplitude
Altura total (m)	13,7	9,0 a 18,5
Altura do fuste (m)	4,7	2,5 a 8,5
Altura da copa (m)	7,3	3,0 a 13,5
Altura da base da copa (m)	6,5	4,0 a 9,5
Diâmetro da copa (m)	10,8	6,6 a 15,8
Área da copa (m <sup>2</sup> )	91,3	34,2 a 194,8
DAP (cm)	24,9	14,0 a 37,9

## Referências

- CARVALHO, P. E. R. **Espécies arbóreas brasileiras**. Brasília, DF: Embrapa Informação Tecnológica; Colombo: Embrapa Florestas, 2003. 1.039 p. (Coleção Espécies Arbóreas Brasileiras, v. 1).
- LIMA, H. C. *Apuleia*. In: LISTA DE ESPÉCIES da flora do Brasil. Rio de Janeiro: Jardim Botânico, 2011. Disponível em: <<http://floradobrasil.jbrj.gov.br/2010/FB022796>>. Acesso em: 25 out. 2011.
- LORENZI, H. **Árvores brasileiras**: manual de identificação e cultivo de plantas arbóreas nativas do Brasil. 5. ed. Nova Odessa: Instituto Plantarum, 2008. v. 1, 384 p.
- REYNEL, C.; PENNINGTON, R. T.; PENNINGTON, T. D.; FLORES, C.; DAZA, A. **Arboles útiles de la Amazonia peruana y sus usos**. Lima, PE: ICRAF: Darwin Initiative Project, 2003. 509 p. Disponível em: <[http://www.icraf-peru.org/docs/14\\_arbolesamazon\\_Peru.pdf](http://www.icraf-peru.org/docs/14_arbolesamazon_Peru.pdf)>. Acesso em: 2 ago. 2011.



## Envira-piaca – *Lonchocarpus cultratus*



### Características de interesse

- Fixação biológica de N:** leguminosa nodulífera.
- Porte das árvores em pastagens:** médio.
- Forma da copa em pastagens:** copa baixa, globosa.
- Densidade da copa:** densa.
- Qualidade do fuste:** péssimo.
- Presença de raízes superficiais sob a copa:** baixa.
- Interferência no pasto sob a copa:** baixa.
- Regeneração natural em pastagens:** baixa.
- Tolerância ao fogo em pastagens:** alta.
- Potencial forrageiro dos frutos:** não.
- Potencial tóxico dos frutos:** não existem indícios de toxidez.
- Velocidade de crescimento:** rápido
- Valor comercial da madeira:** nenhum.
- Produtos não madeireiros com valor comercial:** nenhum.
- Produção de mudas:** fácil.



Escala visual



Envira-piaca  
*Lonchocarpus cultratus*

Fotos: Carlos Maurício Soares de Andrade



## Informações gerais

**Nome científico:** *Lonchocarpus cultratus* (Vell.) A.M.G. Azevedo & H.C. Lima

**Família:** Fabaceae–Faboideae (Leguminosae–Papilionoideae)

**Sinonímia botânica:** *Pterocarpus cultratus*; *Derris guilleminiana*; *Lonchocarpus guilleminianus* (SILVA; TOZZI, 2011).

**Outros nomes vulgares:** embira-de-sapo; embira-de-macaco; falso-timbó; ingá-bravo; timbó-carrapateiro (CARVALHO, 2008; LORENZI, 2008).

**Características morfológicas:** árvore de até 25 m, com tronco de até 50 cm de diâmetro, revestido por casca externa acinzentada, com lenticelas e às vezes com fendas longitudinais. Casca interna amarelo-rosada, com exsudação abundante e avermelhada. Folhas alternas espiraladas, estipuladas, compostas imparipinadas, geralmente com 7 folíolos ovalados a elípticos, subcoriácios, glabros, de 4 cm a 8 cm, de comprimento, por 2 cm a 4 cm, de largura. Inflorescências em racemos axilares fusiformes, com flores brancas, perfumadas, zigomorfas e diclamídeas. Os frutos maduros são vagens achatadas, indeiscentes, de cor marrom (CARVALHO, 2008; LORENZI, 2008).

**Características ecológicas:** árvore semidecídua, heliófila, indiferente às condições físicas e químicas do solo. Ocorre principalmente em formação secundária, sendo rara no interior da floresta primária densa (LORENZI, 2008).

**Ocorrência natural:** Norte (Acre, Rondônia), Nordeste (Pernambuco, Bahia, Alagoas), Centro-Oeste (Distrito Federal), Sudeste (Minas Gerais, Espírito Santo, São Paulo, Rio de Janeiro), Sul (Paraná, Santa Catarina, Rio Grande do Sul) (SILVA; TOZZI, 2011).

**Fenologia:** floresce de dezembro a fevereiro e a maturação dos frutos ocorre nos meses de julho a setembro.

**Características da madeira:** moderadamente pesada (densidade de 0,61 g cm<sup>-3</sup> a 0,83 g cm<sup>-3</sup>), dura, compacta, moderadamente resistente ao ataque de organismos xilófagos, de cerne e alburno indistintos (CARVALHO, 2008; LORENZI, 2008).

**Usos:** a madeira pode ser usada em obras internas na construção civil e na fabricação de cabos de ferramentas e de peças torneadas, em caixotaria e em dormentes. Também serve para lenha e fabricação de papel e celulose. É uma espécie adequada para recomposição de áreas de preservação permanente (CARVALHO, 2008; LORENZI, 2008).

**Produção de mudas:** deve-se colher os frutos diretamente da árvore, quando maduros. Depois, secá-los ao sol, para facilitar a abertura manual e retirada das sementes, que devem secar à sombra por mais 2 ou 3 dias. Coloca-se as sementes para germinar em canteiros semissombreados ou diretamente em sacos de polietileno ou em tubetes de polipropileno, de tamanho médio. Não há necessidade de escarificar as sementes. A emergência ocorre em 10 ou 15 dias, e a germinação geralmente é alta. Aos 6 meses, as mudas podem ser plantadas no campo (CARVALHO, 2008; LORENZI, 2008).

**Tabela 30.** Características dendrométricas de árvores de envira-piaca em pastagens cultivadas na Amazônia Ocidental.

Característica	Média	Amplitude
Altura total (m)	10,0	6,3 a 15,0
Altura do fuste (m)	2,7	1,5 a 4,4
Altura da copa (m)	7,5	4,5 a 12,9
Altura da base da copa (m)	2,5	1,7 a 4,4
Diâmetro da copa (m)	9,7	6,2 a 14,2
Área da copa (m <sup>2</sup> )	74,3	29,7 a 158,4
DAP (cm)	25,0	12,4 a 47,1

## Referências

CARVALHO, P. E. R. **Espécies arbóreas brasileiras**. Brasília, DF: Embrapa Informação Tecnológica; Colombo: Embrapa Florestas, 2008. 593 p. (Coleção Espécies Arbóreas Brasileiras, v. 3).

LORENZI, H. **Árvores brasileiras: manual de identificação e cultivo de plantas arbóreas nativas do Brasil**. 5. ed. Nova Odessa: Instituto Plantarum, 2008. v. 1, 384 p.

SILVA, M. J.; TOZZI, A. M. G. A. *Lonchocarpus*. In: LISTA DE ESPÉCIES da flora do Brasil. Rio de Janeiro: Jardim Botânico, 2011. Disponível em: <<http://floradobrasil.jbrj.gov.br/2011/FB023052>>. Acesso em: 27 out. 2011.

## Farinha-seca – *Albizia niopoides*



### Características de interesse

- Fixação biológica de N:** leguminosa nodulífera.
- Porte das árvores em pastagens:** grande.
- Forma da copa em pastagens:** copa alta, flabeliforme.
- Densidade da copa:** rala.
- Qualidade do fuste:** bom.
- Presença de raízes superficiais sob a copa:** baixa.
- Interferência no pasto sob a copa:** muito baixa.
- Regeneração natural em pastagens:** baixa.
- Tolerância ao fogo em pastagens:** média.
- Potencial forrageiro dos frutos:** não.
- Potencial tóxico dos frutos:** não existem indícios de toxidez.
- Velocidade de crescimento:** moderado (IMA-h de até 1,0 m ano<sup>-1</sup>).
- Valor comercial da madeira:** baixo.
- Produtos não madeireiros com valor comercial:** nenhum.
- Produção de mudas:** fácil.



Escala visual



Farinha-seca  
*Albizia niopoides*

Fotos: Carlos Maurício Soares de Andrade



## Informações gerais

**Nome científico:** *Albizia niopoides* (Spruce ex Benth.) Burkart

**Família:** Fabaceae–Mimosoideae (Leguminosae–Mimosoideae)

**Sinonímia botânica:** *Albizia hassleri* sensu Bernardi; *Pithecellobium hassleri*; *Pithecellobium niopoides* (CARVALHO, 2009; IGANCI, 2010)

**Outros nomes vulgares:** angico-branco; canafístula; frango-assado; gurujuba (LORENZI, 2008).

**Características morfológicas:** árvore de até 35 m de altura. Tronco cilíndrico e reto, com casca externa lisa, cinzenta ou amarelada, com lenticelas e estrias avermelhadas. A casca interna é de coloração amarela-suave. Folhas alternas, bipinadas, com 8 a 14 pares de pinas e pecíolo com uma glândula. Há de 40 a 80 folíolos pareados em cada pina. A página adaxial é verde-lustrosa e a página abaxial é clara e finamente pilosa. A inflorescência é uma panícula terminal ou lateral com numerosos capítulos brancos, medindo 1 cm de diâmetro. O fruto é uma vagem chata, deiscente, de coloração castanho-clara, com cinco a dez sementes ovaladas, de coloração castanha, medindo 5 mm de comprimento (CARVALHO, 2008; LORENZI, 2008).

**Características ecológicas:** planta decídua, heliófila, pioneira. É encontrada frequentemente colonizando pastagens, em muitos casos sendo plantas originadas da regeneração por brotação de raízes (CARVALHO, 2008; LORENZI, 2008).

**Ocorrência natural:** Norte (Amazonas, Pará, Acre, Rondônia), Nordeste (Bahia, Pernambuco, Maranhão), Centro-Oeste (Mato Grosso, Goiás, Mato Grosso do Sul), Sudeste (Minas Gerais, São Paulo), Sul (Paraná, Santa Catarina, Rio Grande do Sul) (IGANCI, 2010).

**Fenologia:** no Acre, floresce nos meses de setembro e outubro. A dispersão dos frutos ocorre no final da estação seca (agosto e setembro), juntamente com a renovação da folhagem.

**Características da madeira:** leve, macia ao corte, pouco compacta, de baixa resistência ao ataque de organismos xilófagos, porém pode ser tratada (FLORES, 2002; LORENZI, 2008).

**Usos:** a madeira é empregada apenas para forros, caixotaria e confecção de objetos leves, como brinquedos, lápis, etc. Se tratada, pode ser utilizada na construção civil e como estacas. Também pode ser usada para fabricação de papel, carvão e lenha (FLORES, 2002; LORENZI, 2008).

**Produção de mudas:** deve-se recolher os frutos do chão logo após a queda e colocá-los para secar ao sol, para facilitar a abertura dos frutos e a liberação das sementes. Essas podem ser armazenadas a frio por pelo menos 1 ano. Um quilo contém de 22 mil a 36 mil sementes. Para quebra de dormência, é necessário imergir as sementes em água quente (80 °C), por 1 minuto, e em seguida, mantê-las em água morna (30 °C a 40 °C), por 24 horas. Coloca-se as sementes embebidas para germinar em canteiros semissombrados ou diretamente em sacos de polietileno ou em tubetes. A emergência ocorre em 6 a 15 dias (CARVALHO, 2008; FLORES, 2002; LORENZI, 2008).

**Tabela 31.** Características dendrométricas de árvores de farinha-seca em pastagens cultivadas na Amazônia Ocidental.

Característica	Média	Amplitude
Altura total (m)	18,4	5,5 a 24,5
Altura do fuste (m)	3,7	1,5 a 9,5
Altura da copa (m)	12,5	2,9 a 19,0
Altura da base da copa (m)	5,9	2,4 a 10,5
Diâmetro da copa (m)	16,6	6,4 a 22,5
Área da copa (m <sup>2</sup> )	216,6	32,0 a 397,6
DAP (cm)	46,7	18,1 a 63,7

## Referências

- CARVALHO, P. E. R. **Espécies arbóreas brasileiras**. Brasília, DF: Embrapa Informação Tecnológica; Colombo: Embrapa Florestas, 2008. 593 p. (Coleção Espécies Arbóreas Brasileiras, v. 3).
- CARVALHO, P. E. R. **Farinha-Seca: *Albizia niopoides***. Colombo: Embrapa Florestas, 2009. 8 p. (Embrapa Florestas. Comunicado técnico, 226).
- FLORES, E. M. *Albizia niopoides* (Spruce ex Benth.)Burkart. In: VOZZO, J. A. (Ed.). **Tropical tree seed manual**. Washington, DC: USDA Forest Service, 2002. p. 277-279. Disponível em: <[http://www.rngr.net/publications/ttsm/species/Albizia %20niopoides.pdf/at\\_download/file](http://www.rngr.net/publications/ttsm/species/Albizia%20niopoides.pdf/at_download/file)>. Acesso em: 2 ago. 2011.
- IGANCI, J. R. V. *Albizia*. In: LISTA DE ESPÉCIES da flora do Brasil. Rio de Janeiro: Jardim Botânico, 2010. Disponível em: <<http://floradobrasil.jbrj.gov.br/2010/FB082617>>. Acesso em: 2 ago. 2011.
- LORENZI, H. **Árvores brasileiras: manual de identificação e cultivo de plantas arbóreas nativas do Brasil**. 5. ed. Nova Odessa: Instituto Plantarum, 2008. v. 1, 384 p.



## Fava-orelhinha – *Enterolobium schomburgkii*



### Características de interesse

**Fixação biológica de N:** leguminosa nodulífera.



**Porte das árvores em pastagens:** médio.



**Forma da copa em pastagens:** copa média, flabeliforme.



**Densidade da copa:** pouco densa.



**Qualidade do fuste:** regular.



**Presença de raízes superficiais sob a copa:** alta.



**Interferência no pasto sob a copa:** muito baixa.



**Regeneração natural em pastagens:** baixa.



**Tolerância ao fogo em pastagens:** baixa.



**Potencial forrageiro dos frutos:** não.



**Potencial tóxico dos frutos:** não existem indícios de toxidez.



**Velocidade de crescimento:** moderado (IMA-h de até 0,71 m ano<sup>-1</sup>).



**Valor comercial da madeira:** médio.



**Produtos não madeireiros com valor comercial:** nenhum.



**Produção de mudas:** fácil.



**Escala visual**



Fava-orelhinha  
*Enterolobium schomburgkii*

Fotos: Carlos Maurício Soares de Andrade



## Informações gerais

**Nome científico:** *Enterolobium schomburgkii* (Benth.) Benth.

**Família:** Fabaceae–Mimosoideae (Leguminosae–Mimosoideae)

**Sinonímia botânica:** *Pithecellobium schomburgkii* (LORENZI, 2002)

**Outros nomes vulgares:** tamboril; sucupira-amarela; orelha-de-macaco; fava-de-rosca; orelha-de-negro; paricarana; timbaúva; timbaúba (LORENZI, 2002; SILVA; MESQUITA, 1991).

**Características morfológicas:** altura de até 40 m, com tronco mais ou menos ereto e cilíndrico de 60 cm a 100 cm de diâmetro. A casca externa é rugosa, com descamamento em placas irregulares, de cor cinza ou amarelada. A casca interna é creme, tornando-se alaranjada com o tempo de exposição, devido à exsudação de uma resina amarelada. Os ramos novos são ferrugíneo-tomentosos. As folhas são compostas bipinadas, 11 a 25 jugas, com eixo comum (pecíolo+raque) ferrugíneo-tomentoso de 10 cm a 18 cm de comprimento. Folíolos peciolulados, lineares, 40 a 60 jugos, de 3 mm a 4 mm de comprimento. Inflorescência em capítulos axilares, sobre pedúnculos ferrugíneo-tomentosos de 2 cm a 4 cm de comprimento, com flores brancacentas ou amareladas. Fruto legume contorcido, glabro, sublenhoso, com superfície rugosa, de cor marrom-escura, contendo de 4 a 22 sementes duras (LORENZI, 2002; LOUREIRO et al., 1979; MESQUITA, 1990; RAMOS; FERRAZ, 2008).

**Características ecológicas:** planta decídua, heliófila até esciófila, secundária, característica e exclusiva da mata pluvial Amazônica e Atlântica. Ocorre preferencialmente no interior de matas primárias e de capoeirões (LORENZI, 2002).

**Ocorrência natural:** Norte (Amapá, Pará, Amazonas, Acre, Rondônia), Nordeste (Maranhão, Piauí, Bahia), Centro-Oeste (Mato Grosso), Sudeste (Espírito Santo, Rio de Janeiro) (MORIN, 2010).

**Fenologia:** floresce durante os meses de agosto a outubro e os frutos amadurecem entre julho e agosto. A árvore perde folhas de julho a setembro.

**Características da madeira:** pesada (densidade de 0,79 g cm<sup>-3</sup> a 0,95 g cm<sup>-3</sup>), dura ao corte, textura média, grã irregular a reversa, de boa resistência e moderadamente durável. Fácil de trabalhar, recebendo bom acabamento (LORENZI, 2002; LOUREIRO et al., 1979).

**Usos:** a madeira possui potencial de exportação, sendo conhecida no mercado externo como batibatra. É indicada para lâminas faqueadas decorativas, confecção de móveis, tacos e tábuas para assoalhos, batentes de portas, implementos agrícolas, carrocerias, guarnições, molduras para embarcações, vigas, caibros, ripas, e também para obras externas (LORENZI, 2002).

**Produção de mudas:** deve-se colher os frutos sob a árvore quando iniciarem a queda espontânea. Em seguida, são quebrados manualmente para a retirada das sementes. Um quilo de sementes contém entre 17 e 20 mil unidades. As sementes são duras e devem ser escarificadas, química ou mecanicamente, antes da semeadura. Depois, coloca-se as sementes para germinar em canteiros a pleno sol com substrato organo-arenoso. A emergência ocorre em 10 a 15 dias e a taxa de germinação é alta (LORENZI, 2002; RAMOS; FERRAZ, 2008).

**Tabela 32.** Características dendrométricas de árvores de fava-orelhinha em pastagens cultivadas na Amazônia Ocidental.

Característica	Média	Amplitude
Altura total (m)	14,2	7,0 a 19,6
Altura do fuste (m)	3,1	1,2 a 5,0
Altura da copa (m)	11,0	4,0 a 17,1
Altura da base da copa (m)	3,2	1,2 a 5,0
Diâmetro da copa (m)	14,7	7,2 a 24,2
Área da copa (m <sup>2</sup> )	169,0	40,7 a 458,1
DAP (cm)	33,0	22,0 a 56,0

## Referências

LORENZI, H. **Árvores brasileiras**: manual de identificação e cultivo de plantas arbóreas nativas do Brasil. 2. ed. Nova Odessa: Instituto Plantarum, 2002. v. 2, 368 p.

LOUREIRO, A. A.; SILVA, M. F.; ALENCAR, J. C. **Essências madeireiras da Amazônia**. Manaus: INPA, 1979. v. 2, 187 p.

MESQUITA, A. L. **Revisão taxonômica do gênero *Enterolobium* Mart. (Mimosoideae) para a região neotropical**. 1990. 222 f. Dissertação (Mestrado em Botânica) - Universidade Federal Rural de Pernambuco, Recife.

MORIM, M. P. *Enterolobium*. In: LISTA DE ESPÉCIES da flora do Brasil. Rio de Janeiro: Jardim Botânico, 2010. Disponível em: <<http://floradobrasil.jbrj.gov.br/2011/FB022964>>. Acesso em: 28 out. 2011.

RAMOS, M. B. P.; FERRAZ, I. D. K. Estudos morfológicos de frutos, sementes e plântulas de *Enterolobium schomburgkii* Benth. (Leguminosae-Mimosoideae). **Revista Brasileira de Botânica**, São Paulo, v. 31, n. 2, p. 227-235, 2008.

SILVA, A. C.; MESQUITA, A. L. **Árvores da Amazônia**: I. Sucupira amarela (*Enterolobium schomburgkii* (Benth) Benth). Manaus: Instituto de Tecnologia da Amazônia, 1991. 14 p.

## Freijó-louro – *Cordia bicolor*



### Características de interesse

**Fixação biológica de N:** espécie não leguminosa.



**Porte das árvores em pastagens:** médio.



**Forma da copa em pastagens:** copa alta, elíptica vertical.



**Densidade da copa:** pouco densa.



**Qualidade do fuste:** bom.



**Presença de raízes superficiais sob a copa:** muito baixa.



**Interferência no pasto sob a copa:** muito baixa.



**Regeneração natural em pastagens:** baixa.



**Tolerância ao fogo em pastagens:** baixa.



**Potencial forrageiro dos frutos :** não.



**Potencial tóxico dos frutos:** não existem indícios de toxidez.



**Velocidade de crescimento:** rápido (IMA-h de até 2,0 m ano<sup>-1</sup>).



**Valor comercial da madeira:** médio.



**Produtos não madeireiros com valor comercial:** nenhum.



**Produção de mudas:** fácil.



**Escala visual**



Freijó-louro  
*Cordia bicolor*

Fotos: Ana Karina Dias Salman



## Informações gerais

**Nome científico:** *Cordia bicolor* A. DC.

**Família:** Boraginaceae

**Sinonímia botânica:** *Cordia araripensis* (MELO et al., 2010).

**Outros nomes vulgares:** freijó-branco; chapéu-de-sol; pau-de-jangada (IBAMA, 2011).

**Características morfológicas:** árvore de até 29 m de altura, com tronco reto e cilíndrico, revestido por casca externa de cor marrom, fissurada, geralmente coberta por líquens brancos, que lhe conferem aspecto cinza-prateado. A casca interna é de cor ocre. As folhas são simples, alternas, com forma e tamanho variável, geralmente, com 16 cm a 23 cm de comprimento por 6 cm a 9 cm de largura. Todas as superfícies das folhas, galhos e pecíolos (1 cm) são cobertas com pelos curtos e duros que lhes dão uma textura áspera de lixa. As folhas são discolores, com a superfície abaxial brancacenta. Inflorescências em panículas terminais ou axilares, com flores hermafroditas de 8 mm de comprimento por 5 mm de diâmetro, com cálice verde e pétalas brancas curvadas. Os frutos são drupas ovoides de 1,0 cm a 1,5 cm de diâmetro, verdes, tornando-se amarelados ou branco-translúcidos, quando maduros, e contendo uma única semente envolta em polpa gelatinosa (HARMON, 2011; MILLER, 2011; SALOMÃO et al., 1995; ZAMORA, 2000).

**Características ecológicas:** espécie característica de vegetação secundária, cujos frutos são dispersados por morcegos e primatas (HARMON, 2011).

**Ocorrência natural:** Norte (Roraima, Amapá, Pará, Amazonas, Acre, Rondônia), Nordeste (Maranhão, Ceará, Pernambuco, Bahia, Alagoas), Centro-Oeste (Mato Grosso) (MELO et al., 2010).

**Fenologia:** as árvores renovam sua folhagem entre junho e julho. A floração ocorre no mês de julho e a dispersão dos frutos, entre outubro e dezembro.

**Características da madeira:** leve (densidade de 0,46 cm<sup>-3</sup> a 0,49 g cm<sup>-3</sup>), grã direita, textura média, brilho fraco, de fácil serragem e aplainamento, e baixa durabilidade natural (IBAMA, 2011; ZANNE et al., 2009).

**Usos:** madeira apropriada para a indústria de laminados e para produção de papel e celulose (PAULA, 1999).

**Produção de mudas:** sem informações na literatura para a espécie *C. bicolor*. Para *C. superba*, recomenda-se colher os frutos maduros diretamente da árvore. Em seguida, devem ser imersos em água, por 24 horas, e macerados em peneiras, sob água corrente, para separação das sementes da polpa. As sementes são colocadas para secar à sombra, em local ventilado. A semeadura deve ser feita em sacos de polietileno ou em tubetes de polipropileno de tamanho médio (CARVALHO, 2010).

**Tabela 33.** Características dendrométricas de árvores de freijó-louro em pastagens cultivadas na Amazônia Ocidental.

Característica	Média	Amplitude
Altura total (m)	12,2	7,1 a 17,5
Altura do fuste (m)	5,6	2,2 a 9,5
Altura da copa (m)	7,1	1,9 a 14,5
Altura da base da copa (m)	5,1	2,2 a 9,5
Diâmetro da copa (m)	7,5	2,8 a 11,8
Área da copa (m <sup>2</sup> )	43,7	5,9 a 109,4
DAP (cm)	28,8	11,8 a 59,5

## Referências

- CARVALHO, P. E. R. **Espécies arbóreas brasileiras**. Brasília, DF: Embrapa Informação Tecnológica; Colombo: Embrapa Florestas, 2010. 644 p. (Coleção Espécies Arbóreas Brasileiras, v. 4).
- HARMON, P. *Cordia bicolor* DC. In: TREES of Costa Rica's Pacific Slope. Disponível em: <<http://www.cds.ed.cr/teachers/harmon/page23.html>>. Acesso em: 3 nov. 2011.
- IBAMA. Instituto Brasileiro do Meio Ambiente e dos Recursos Naturais Renováveis. **Banco de dados de madeiras brasileiras**. Disponível em:<<http://www.ibama.gov.br/lpf/madeira/caracteristicas.php?ID=6&caracteristica=202>>. Acesso em: 9 ago. 2011.
- MELO, J. I. M.; SILVA, L. C.; STAPF, M. N. S.; RANGA, N. T. *Boraginaceae*. In: LISTA DE ESPÉCIES da flora do Brasil. Rio de Janeiro: Jardim Botânico, 2010. Disponível em: <<http://floradobrasil.jbrj.gov.br/2010/FB016505>>. Acesso em: 26 out. 10.
- MILLER, J. S. Cordiaceae R. Br. ex Dumort. **Flora Mesoamericana**, St. Louis, v. 4, n. 2, p. 1-34, 2011. Disponível em: <<http://www.tropicos.org/docs/meso/cordiaceae.pdf>>. Acesso em: 3 nov. 2011.
- PAULA, J. E. Caracterização anatômica de madeiras nativas do cerrado com vistas à produção de energia. **Cerne**, Lavras, v. 5, n. 2, p. 26-40, 1999.
- SALOMÃO, R. P.; ROSA, N. A.; NEPSTAD, D. C.; BAKK, A. Estrutura diamétrica e breve caracterização ecológica econômica de 108 espécies arbóreas da floresta amazônica brasileira. **Interciência**, Caracas, VE, v. 20, n. 1, p. 20-29, 1995. Disponível em: <[http://www.interciencia.org/v20\\_01/art03/1](http://www.interciencia.org/v20_01/art03/1)>. Acesso em: 3 nov. 2011.
- ZAMORA, N. *Cordia bicolor* DC. Espécies de Costa Rica. Heredia: Instituto Nacional de Biodiversidad, 2000. Disponível em: <<http://darnis.inbio.ac.cr/FMPro?-DB=UBIpub.fp3&-lay=WebAll&-Format=/ubi/detail.html&-Op=bw&id=1965&-Find>>. Acesso em: 3 nov. 2011.
- ZANNE, A. E.; LOPEZ-GONZALEZ, G.; COOMES, D. A.; ILIC, J.; JANSEN, S.; LEWIS, S. L.; MILLER, R. B.; SWENSON, N. G.; WIEMANN, M. C.; CHAVE, J. **Global wood density database**. Dryad, 2009. Disponível em: <<http://hdl.handle.net/10255/dryad.235>>. Acesso em: 15 nov. 2011.



## Freijó-preto – *Cordia alliodora*



### Características de interesse

**Fixação biológica de N:** espécie não leguminosa.



**Porte das árvores em pastagens:** médio.



**Forma da copa em pastagens:** copa alta, elíptica vertical.



**Densidade da copa:** rala.



**Qualidade do fuste:** ótimo.



**Presença de raízes superficiais sob a copa:** baixa.



**Interferência no pasto sob a copa:** muito baixa.



**Regeneração natural em pastagens:** baixa.



**Tolerância ao fogo em pastagens:** média.



**Potencial forrageiro dos frutos:** não.



**Potencial tóxico dos frutos:** não existem indícios de toxidez.



**Velocidade de crescimento:** rápido (IMA-h de até 1,5 m ano<sup>-1</sup>).



**Valor comercial da madeira:** alto.



**Produtos não madeireiros com valor comercial:** nenhum.



**Produção de mudas:** fácil.



**Escala visual**



Freijó-preto  
*Cordia alliodora*

Fotos: Carlos Maurício Soares de Andrade



## Informações gerais

**Nome científico:** *Cordia alliodora* (Ruiz & Pav.) Cham.

**Família:** Boraginaceae

**Sinonímia botânica:** *Cerdana alliodora*; *Cordia cerdana*; *C. frondosa*; *C. cuyabensis*; *C. velutina*; *Gerascanthus alliodorus* (CARVALHO, 2006; LORENZI, 2002; MELO et al., 2011).

**Outros nomes vulgares:** freijó; louro-freijó; falso-louro; lourinho; louro-alho; laurel laurel (CARVALHO, 2006; LORENZI, 2002).

**Características morfológicas:** árvore que atinge 45 m de altura e 100 cm de DAP. O tronco é geralmente cilíndrico e reto, revestido por casca externa marrom, tornando-se branca quando recoberta por líquens, ficando mais escura e estreitamente fissurada na maturidade. A casca interna é clara, tornando-se escurecida quando exposta ao ar. As folhas são simples, alternas, elípticas e apresentam pecíolos pilosos, medindo de 1 cm a 2 cm de comprimento. As lâminas foliares medem 4 cm a 15 cm de comprimento e 2,5 cm a 4,5 cm de largura. Inflorescências em panículas terminais ou axilares, contendo muitas flores perfumadas de cor branca. O fruto é uma drupa elipsoide, contendo uma única semente, com as partes florais persistentes cor-de-café (CARVALHO, 2006; LORENZI, 2002; REYNEL et al., 2003).

**Características ecológicas:** árvore decídua, heliófila, característica de florestas secundárias, intolerante a baixas temperaturas (CARVALHO, 2006; CORDERO; BOSHIER, 2003; LORENZI, 2002).

**Ocorrência natural:** Norte (Pará, Amazonas, Acre, Rondônia), Nordeste (Maranhão, Piauí), Centro-Oeste (Mato Grosso, Goiás, Mato Grosso do Sul) (MELO et al., 2011).

**Fenologia:** floresce durante os meses de maio a agosto. Os frutos amadurecem logo em seguida, em julho a setembro (LORENZI, 2002).

**Características da madeira:** leve a moderadamente pesada (densidade de 0,31 g cm<sup>-3</sup> a 0,70 g cm<sup>-3</sup>), com grã reta, ocasionalmente entrecruzada, textura lisa a média, de alto brilho. De secagem rápida e fácil de serrar, cepilhar e lixar. Considerada durável à biodeterioração, sendo o cerne muito mais resistente (CARVALHO, 2006).

**Usos:** madeira muito procurada e valorizada nos mercados internacionais, podendo substituir a teca, nogueira, mogno e cedro, quando a cor não é um fator importante. É empregada na fabricação de móveis, instrumentos musicais, marcenaria, carpintaria leve e naval, interiores, assoalho, laminação e compensado (CARVALHO, 2006; CORDERO; BOSHIER, 2003; REYNEL et al., 2003).

**Produção de mudas:** os frutos devem ser colhidos quando adquirem a cor castanha. Não há necessidade de tratamentos pré-germinativos, a não ser a retirada dos remanescentes florais dos frutos por maceração. Um quilo de frutos contém de 20 a 42 mil unidades. Deve-se semear os frutos assim que colhidos em sementeiras, com posterior repicagem quando as plântulas atingem 5 cm de altura. As mudas ficam prontas para o plantio quando atingem altura de 20 cm a 25 cm, aos 6 a 7 meses, após a semeadura. Também há possibilidade de propagação vegetativa por estacas de brotações caulinares (CARVALHO, 2006; LORENZI, 2002).

**Tabela 34.** Características dendrométricas de árvores de freijó-preto em pastagens cultivadas na Amazônia Ocidental.

Característica	Média	Amplitude
Altura total (m)	12,3	6,9 a 22,5
Altura do fuste (m)	6,7	2,9 a 14,5
Altura da copa (m)	5,5	1,8 a 8,0
Altura da base da copa (m)	6,8	3,0 a 14,5
Diâmetro da copa (m)	5,9	3,0 a 8,5
Área da copa (m <sup>2</sup> )	27,8	7,1 a 56,1
DAP (cm)	20,0	8,0 a 31,5

## Referências

CARVALHO, P. E. R. **Espécies arbóreas brasileiras**. Brasília, DF: Embrapa Informação Tecnológica; Colombo: Embrapa Florestas, 2006. 627 p. (Coleção Espécies Arbóreas Brasileiras, v. 2).

CORDERO, J.; BOSHIER, D. H. (Ed.). **Árboles de Centroamérica: un manual para extensionistas**. Turrialba: Catie, 2003. 1079 p.

LORENZI, H. **Árvores brasileiras: manual de identificação e cultivo de plantas arbóreas nativas do Brasil**. 2. ed. Nova Odessa: Instituto Plantarum, 2002. v. 2, 368 p.

MELO, J. I. M.; SILVA, L. C.; STAPF, M. N. S.; RANGA, N. T. *Boraginaceae*. In: LISTA DE ESPÉCIES da flora do Brasil. Rio de Janeiro: Jardim Botânico, 2011. Disponível em: <<http://floradobrasil.jbrj.gov.br/2011/FB022271>>. Acesso em: 3 nov. 2011.

REYNEL, C.; PENNINGTON, R. T.; PENNINGTON, T. D.; FLORES, C.; DAZA, A. **Arboles útiles de la Amazonia peruana y sus usos**. Lima, PE: ICRAF: Darwin Initiative Project, 2003. 509 p. Disponível em: <[http://www.icraf-peru.org/docs/14\\_arbolesamazon\\_Peru.pdf](http://www.icraf-peru.org/docs/14_arbolesamazon_Peru.pdf)>. Acesso em: 2 ago. 2011.

## Ingá-peluda – *Inga velutina*



### Características de interesse

- Fixação biológica de N:** leguminosa nodulífera.
- Porte das árvores em pastagens:** pequeno.
- Forma da copa em pastagens:** copa baixa, umbeliforme.
- Densidade da copa:** muito densa.
- Qualidade do fuste:** péssimo.
- Presença de raízes superficiais sob a copa:** muito baixa.
- Interferência no pasto sob a copa:** moderada.
- Regeneração natural em pastagens:** adequada.
- Tolerância ao fogo em pastagens:** média.
- Potencial forrageiro dos frutos:** não.
- Potencial tóxico dos frutos:** não existem indícios de toxidez.
- Velocidade de crescimento:** moderado (IMA-h de até 0,75 m ano<sup>-1</sup>).
- Valor comercial da madeira:** nenhum.
- Produtos não madeireiros com valor comercial:** nenhum.
- Produção de mudas:** fácil.



Escala visual



Ingá-peluda  
*Inga velutina*

Fotos: Carlos Maurício Soares de Andrade



## Informações gerais

**Nome científico:** *Inga velutina* Willd.

**Família:** Fabaceae–Mimosoideae (Leguminosae–Mimosoideae)

**Sinonímia botânica:** *Inga expansa*; *Mimosa velutina*.

**Outros nomes vulgares:** ingá-de-fogo; ingá-capelão (CAVALCANTE, 1996).

**Características morfológicas:** árvore com até 10 m de altura, geralmente com tronco múltiplo, revestido por casca externa acinzentada, levemente fissurada. Os ramos jovens são cobertos por densa pilosidade ferrugínea. Folhas compostas bi ou trijugadas, de tamanho muito variável. Folíolos normais superiores com 15 cm a 20 cm por 8 cm a 12 cm, e inferiores com 5 cm a 7 cm por 3 cm a 5 cm, todos com formato largo-elípticos, base arredondada ou subcordada e ápice obtuso, apiculado, com ambas as faces revestidas de pelos velutinosos, ferrugíneos. Inflorescência com a raque rufo-vilosa, cerca de 7 cm de comprimento, com flores sésseis de 10 cm de comprimento. Vagem plana, mais ou menos espessa, arqueada ou reta, até 27 cm de comprimento e 3 cm a 5 cm de largura, densamente recoberta de pelos ferrugíneos. Sementes de 1,5 cm, envoltas pela polpa branca e doce (CAVALCANTE, 1996).

**Características ecológicas:** planta semidecídua, de pequeno porte, encontrada tanto em ambientes de terra firme quanto de várzea (MENESES FILHO et al., 1995).

**Ocorrência natural:** Norte (Amapá, Pará, Amazonas, Acre, Rondônia), Centro-Oeste (Mato Grosso do Sul) (GARCIA; FERNANDES, 2011).

**Fenologia:** floresce de setembro a outubro e frutifica de outubro a fevereiro.

**Características da madeira:** espécie carente de estudos sobre as características de sua madeira.

**Usos:** a polpa dos frutos é comestível. A madeira serve apenas para lenha de baixa qualidade.

**Produção de mudas:** sem registros na literatura para *I. velutina*. Para outras espécies do gênero, recomenda-se colher os frutos diretamente da árvore quando maduros. Em seguida, abrir manualmente as vagens e retirar as sementes envoltas pelo arilo branco. Semear imediatamente em canteiros semissombreados ou diretamente em sacos de polietileno (LORENZI, 2002).

**Tabela 35.** Características dendrométricas de árvores de ingá-peluda em pastagens cultivadas na Amazônia Ocidental.

Característica	Média	Amplitude
Altura total (m)	5,8	4,5 a 10,0
Altura do fuste (m)	1,7	1,5 a 2,2
Altura da copa (m)	4,1	3,0 a 7,8
Altura da base da copa (m)	1,7	1,5 a 2,2
Diâmetro da copa (m)	7,9	4,6 a 11,9
Área da copa (m <sup>2</sup> )	49,1	16,3 a 110,3
DAP (cm)	15,4	8,6 a 22,3

## Referências

- CAVALCANTE, P. B. **Frutas comestíveis da Amazônia**. 6. ed. Belém: Museu Paraense Emílio Goeldi: CNPq, 1996. 279 p.
- GARCIA, F. C. P.; FERNANDES, J. M. *Inga*. In: LISTA DE ESPÉCIES da flora do Brasil. Rio de Janeiro: Jardim Botânico, 2011. Disponível em: <<http://floradobrasil.jbrj.gov.br/2011/FB083275>>. Acesso em: 4 nov. 2011.
- LORENZI, H. **Árvores brasileiras**: manual de identificação e cultivo de plantas arbóreas nativas do Brasil. 2. ed. Nova Odessa: Instituto Plantarum, 2002. v. 2, 368 p.
- MENESES FILHO, L. C. L.; FERRAZ, P. A.; FERRAZ, J. M. M.; FERREIRA, L. A. **Comportamento de 25 espécies arbóreas tropicais frutíferas introduzidas no parque Zoobotânico, Rio Branco-Acre**. Rio Branco: UFAC: Parque Zoobotânico, 1995. v. 3, 102 p.



## Ingá-vermelha - *Inga alba*



### Características de interesse

- Fixação biológica de N:** leguminosa nodulífera.
- Porte das árvores em pastagens:** médio.
- Forma da copa em pastagens:** copa baixa, globosa.
- Densidade da copa:** pouco densa.
- Qualidade do fuste:** ruim.
- Presença de raízes superficiais sob a copa:** baixa.
- Interferência no pasto sob a copa:** muito baixa.
- Regeneração natural em pastagens:** baixa.
- Tolerância ao fogo em pastagens:** média.
- Potencial forrageiro dos frutos:** não.
- Potencial tóxico dos frutos:** não existem indícios de toxidez.
- Velocidade de crescimento:** moderado.
- Valor comercial da madeira:** nenhum.
- Produtos não madeireiros com valor comercial:** nenhum.
- Produção de mudas:** fácil.



Escala visual



Ingá-vermelha  
*Inga alba*

Fotos: Carlos Maurício Soares de Andrade



## Informações gerais

**Nome científico:** *Inga alba* (Sw.) Willd.

**Família:** Fabaceae–Mimosoideae (Leguminosae–Mimosoideae)

**Sinonímia botânica:** *Inga aggregata*; *Inga altissima*; *Inga carachensis*; *Inga fraxinea*; *Inga parviflora*; *Inga spruceana*; *Inga thyrsoides*; *Mimosa alba*; *Mimosa fraxinea* (GARCIA; FERNANDES, 2011; TROPICOS, 2009).

**Outros nomes vulgares:** ingá-ferro; ingá-turi; ingá-xixi; ingá-xixica (CAVALCANTE, 1996; GARCIA; FERNANDES, 2011; PARROTA et al., 1995).

**Características morfológicas:** árvore de até 30 m de altura, com fuste relativamente baixo. A casca externa é de cor cinza, estriada, geralmente recoberta por líquens. Folhas alternas, compostas, pecioladas, com 3 a 5 pares de folíolos, os apicais geralmente maiores e mais longos, ápice agudo ou curto-acuminado, base desigual, de aguda a obtusa, nervação igualmente elevada nas 2 faces. A ráquis foliar é geralmente alada na porção distal, com glândulas interpeciolulares peltadas. Inflorescência axilar em glomérulos de espigas ou ráceros de espigas, com flores brancas sésseis, actinomorfas. Os frutos são vagens alongadas com até 20 cm de comprimento, contendo 2 a 10 sementes globosas envoltas em pequena quantidade de polpa branca adocicada (ALMEIDA et al., 1998; CAVALCANTE, 1996).

**Características ecológicas:** ocorre tanto em florestas primárias quanto secundárias. Desenvolve-se bem tanto em áreas alagadas como nas bem drenadas (ALMEIDA et al., 1998; PARROTA et al., 1995).

**Ocorrência natural:** Norte (Roraima, Amapá, Pará, Amazonas, Tocantins, Acre, Rondônia), Nordeste (Maranhão, Ceará), Centro-Oeste (Goiás), Sudeste (Minas Gerais) (GARCIA; FERNANDES, 2011).

**Fenologia:** floresce de julho a setembro e frutifica de outubro a fevereiro.

**Características da madeira:** a madeira é moderadamente densa (0,62 g cm<sup>-3</sup>), marrom-clara, grã cruzada ondulada e cruzada reversa, textura média a grossa, brilho moderado (IBAMA, 2011).

**Usos:** a madeira é utilizada em obras internas, carpintaria, caixotaria, andaimes e para lenha e carvão. A polpa dos frutos é comestível (ALMEIDA et al., 1998).

**Produção de mudas:** sem registros na literatura para *I. alba*. Para outras espécies do gênero, recomenda-se colher os frutos diretamente da árvore quando maduros. Em seguida, abrir manualmente as vagens e retirar as sementes envoltas pelo arilo branco. Semear imediatamente em canteiros semissombreados ou diretamente em sacos de polietileno (LORENZI, 2002).

**Tabela 36.** Características dendrométricas de árvores de ingá-vermelha em pastagens cultivadas na Amazônia Ocidental.

Característica	Média	Amplitude
Altura total (m)	8,7	6,0 a 11,0
Altura do fuste (m)	2,4	1,6 a 5,0
Altura da copa (m)	6,5	4,3 a 9,2
Altura da base da copa (m)	2,2	1,5 a 4,0
Diâmetro da copa (m)	9,6	6,3 a 19,2
Área da copa (m <sup>2</sup> )	72,0	31,2 a 289,5
DAP (cm)	20,7	11,1 a 30,9

## Referências

ALMEIDA, S. P.; PROENÇA, C. E. B.; SANO, S. M.; RIBEIRO, J. F. **Cerrado**: espécies vegetais úteis. Planaltina: EMBRAPA-CPAC, 1998. 464 p.

CAVALCANTE, P. B. **Frutas comestíveis da Amazônia**. 6. ed. Belém: Museu Paraense Emílio Goeldi: CNPq, 1996. 279 p.

GARCIA, F. C. P.; FERNANDES, J. M. *Inga*. In: LISTA DE ESPÉCIES da flora do Brasil. Rio de Janeiro: Jardim Botânico, 2011. Disponível em: <<http://floradobrasil.jbrj.gov.br/2011/FB022982>>. Acesso em: 7 nov. 2011.

IBAMA. Instituto Brasileiro do Meio Ambiente e dos Recursos Naturais Renováveis. **Banco de dados de madeiras brasileiras**. Disponível em: <<http://www.ibama.gov.br/lpf/madeira/caracteristicas.php?ID=129&caracteristica=90>>. Acesso em: 7 nov. 2011.

LORENZI, H. **Árvores brasileiras**: manual de identificação e cultivo de plantas arbóreas nativas do Brasil. 2. ed. Nova Odessa: Instituto Plantarum, 2002. v. 2, 368 p.

PARROTA, J. A.; FRANCIS, J. K.; ALMEIDA, R. R. **Trees of the Tapajos**: a photographic field guide. Rio Piedras: IITF, 1995. 370 p. (IITF. General Technical Report, 1).

TROPICOS. *Inga alba* (Sw.) Willd. Missouri Botanical Garden. Disponível em: <<http://www.tropicos.org/NameSynonyms.aspx?nameid=13021157>>. Acesso em: 9 dez. 2009.

## Ipê-amarelo – *Handroanthus serratifolius*



### Características de interesse

- Fixação biológica de N:** espécie não leguminosa.
- Porte das árvores em pastagens:** médio.
- Forma da copa em pastagens:** copa média, colunar.
- Densidade da copa:** pouco densa.
- Qualidade do fuste:** bom.
- Presença de raízes superficiais sob a copa:** baixa.
- Interferência no pasto sob a copa:** muito baixa.
- Regeneração natural em pastagens:** adequada.
- Tolerância ao fogo em pastagens:** média.
- Potencial forrageiro dos frutos:** não.
- Potencial tóxico dos frutos:** não existem indícios de toxidez.
- Velocidade de crescimento:** moderado (IMA-h de até 0,72 m ano<sup>-1</sup>).
- Valor comercial da madeira:** alto.
- Produtos não madeireiros com valor comercial:** nenhum.
- Produção de mudas:** fácil.



#### Escala visual



Ipê-amarelo  
*Handroanthus serratifolius*

Fotos: Carlos Maurício Soares de Andrade



## Informações gerais

**Nome científico:** *Handroanthus serratifolius* (Vahl) S. Grose

**Família:** Bignoniaceae

**Sinonímia botânica:** *Bignonia serratifolia*; *B. flavescens*; *B. conspicua*; *Tecoma araliacea*; *T. serratifolia*; *T. nigricans*; *T. atractocarpa*; *T. speciosa*; *T. flavescens*; *T. conspicua*; *Tabebuia araliacea*; *T. monticola*; *T. serratifolia*; *Handroanthus araliaceus*; *H. flavescens*; *Gelsemium speciosum*; *G. araliaceum* (LORENZI, 2008).

**Outros nomes vulgares:** ipê-pardo; ipê-do-cerrado; pau-d'arco-amarelo; piúva-amarela (LORENZI, 2008).

**Características morfológicas:** árvore de até 37 m de altura, com tronco cilíndrico revestido por casca fissurada de cor marrom-claro. A casca interna é de cor creme. As folhas são opostas, digitadas, com 3 a 7 folíolos glabros ou pubescentes, de 6 cm a 17 cm de comprimento por 3 cm a 7 cm de largura, com margem geralmente serrada, principalmente no ápice. Inflorescências em panículas de corimbos, com flores amarelas. Frutos de até 50 cm de comprimento, cilíndricos, deiscentes, verrucosos, marrons quando maduros. Sementes retangulares, numerosas, laminares, leves, com duas asas hialinas e curtas (FERREIRA et al., 2004; ICRAF, 2012; LORENZI, 2008; REYNEL et al., 2003; SILVA JÚNIOR, 2005).

**Características ecológicas:** planta decídua, heliófila, característica da floresta pluvial densa. Também ocorre em formações secundárias (LORENZI, 2008).

**Ocorrência natural:** Sul (Paraná) e em todos os estados do Norte, Nordeste, Centro-Oeste e Sudeste (LOHMANN, 2011).

**Fenologia:** a floração é sincronizada, rápida e anual, ocorrendo logo após a queda completa das folhas. No Acre, a floração ocorre entre julho e agosto e a frutificação entre agosto e setembro (FERREIRA et al., 2004).

**Características da madeira:** é muito dura e pesada (densidade de 0,89 g cm<sup>-3</sup> a 1,08 g cm<sup>-3</sup>), de alta durabilidade natural, porém, moderadamente difícil de ser trabalhada. Apresenta secagem fácil e rápida (IBAMA, 2011; LORENZI, 2008).

**Usos:** a madeira é própria para construções pesadas e estruturas externas, como mourões, estacas, pontes, dormentes e postes. Também é utilizada para confecção de tacos e tábuas de assoalho, tacos de bilhar, bengalas, eixos de rodas, implementos agrícolas e ferramentas manuais (IBAMA, 2011; LORENZI, 2008).

**Produção de mudas:** deve-se colher os frutos diretamente da árvore quando os primeiros iniciarem a abertura espontânea. Em seguida, são deixados ao sol para completarem sua abertura e a liberação das sementes. Um quilo de sementes contém de 18 mil a 34 mil unidades. A semeadura pode ser feita em canteiros ou em embalagens individuais, em ambiente semissombreado. A germinação é rápida e abundante. A repicagem deve ser feita quando as mudas alcançarem 3 cm a 7 cm de altura. As mudas ficam prontas para o plantio definitivo em 5 meses (FERREIRA et al., 2004; LORENZI, 2008).

**Tabela 37.** Características dendrométricas de árvores de ipê-amarelo em pastagens cultivadas na Amazônia Ocidental.

Característica	Média	Amplitude
Altura total (m)	14,2	7,5 a 23,5
Altura do fuste (m)	4,1	1,2 a 10,1
Altura da copa (m)	9,7	4,5 a 14,9
Altura da base da copa (m)	4,5	1,6 a 10,1
Diâmetro da copa (m)	7,9	5,0 a 10,3
Área da copa (m <sup>2</sup> )	48,8	19,6 a 82,5
DAP (cm)	27,3	5,7 a 41,4

## Referências

- FERREIRA, L.; CHALUB, D.; MUXFELDT, R. **Ipê-amarelo:** *Tabebuia serratifolia* (Vahl) Nichols. Manaus: INPA, 2004. (Informativo Técnico Rede de Sementes da Amazônia, 5). Disponível em: <ftp://ftp.inpa.gov.br/pub/documentos/sementes/IT/5\_lpe-amarelo.pdf>. Acesso em: 7 nov. 2011.
- ICRAF. International Center for Research in Agroforestry. **AgroForestryTree Database:** a tree species reference and selection guide. Disponível em: <http://www.worldagroforestry.org/sea/products/afdbases/af/index.asp>. Acesso em: 12 abr. 2012.
- IBAMA. Instituto Brasileiro do Meio Ambiente e dos Recursos Naturais Renováveis. **Banco de dados de madeiras brasileiras.** Disponível em: <http://www.ibama.gov.br/lpf/madeira/caracteristicas.php?ID=245&caracteristica=178>. Acesso em: 7 nov. 2011.
- LOHMANN, L. G. *Bignoniaceae*. In: LISTA DE ESPÉCIES da flora do Brasil. Rio de Janeiro: Jardim Botânico, 2011. Disponível em: <http://floradobrasil.jbrj.gov.br/2011/FB117466>. Acesso em: 7 nov. 2011.
- LORENZI, H. **Árvores brasileiras:** manual de identificação e cultivo de plantas arbóreas nativas do Brasil. 5. ed. Nova Odessa: Instituto Plantarum, 2008. v. 1, 384 p.
- REYNEL, C.; PENNINGTON, R. T.; PENNINGTON, T. D.; FLORES, C.; DAZA, A. **Arboles útiles de la Amazonia peruana y sus usos.** Lima, PE: ICRAF: Darwin Initiative Project, 2003. 509 p. Disponível em: <http://www.icraf-peru.org/docs/14\_arbolesamazon\_Peru.pdf>. Acesso em: 2 ago. 2011.
- SILVA JÚNIOR, M. C.; SANTOS, G. C.; NOGUEIRA, P. E.; MUNHOZ, C. B. R.; RAMOS, A. E. **100 árvores do cerrado:** guia de campo. Brasília, DF: Rede de Sementes do Cerrado, 2005. 278 p.



## Ipê-roxo – *Handroanthus impetiginosus*



### Características de interesse

- Fixação biológica de N:** espécie não leguminosa.
- Porte das árvores em pastagens:** médio.
- Forma da copa em pastagens:** copa média, elíptica vertical.
- Densidade da copa:** pouco densa.
- Qualidade do fuste:** bom.
- Presença de raízes superficiais sob a copa:** baixa.
- Interferência no pasto sob a copa:** muito baixa.
- Regeneração natural em pastagens:** baixa.
- Tolerância ao fogo em pastagens:** alta.
- Potencial forrageiro dos frutos:** não.
- Potencial tóxico dos frutos:** não existem indícios de toxidez.
- Velocidade de crescimento:** moderado (IMA-h de até 0,75 m ano<sup>-1</sup>).
- Valor comercial da madeira:** alto.
- Produtos não madeireiros com valor comercial:** nenhum.
- Produção de mudas:** fácil.



#### Escala visual



Ipê-roxo  
*Handroanthus impetiginosus*

Fotos: Carlos Maurício Soares de Andrade



## Informações gerais

**Nome científico:** *Handroanthus impetiginosus* Mattos

**Família:** Bignoniaceae

**Sinonímia botânica:** *Tabebuia impetiginosa*; *T. avellanadae*; *Tecoma impetiginosa* (CARVALHO, 2003).

**Outros nomes vulgares:** ipê-rosa; ipê-roxo-de-bola; ipê-una; ipê-preto; ipê-de-minas; ipê-roxo-do-grande; piúna-roxa; pau-d'arco-roxo (CARVALHO, 2003; LORENZI, 2008).

**Características morfológicas:** árvore de até 50 m de altura. O tronco é revestido por casca externa cinzenta e fissurada, desprendendo-se em escamas retangulares e grossas. A casca interna é espessa, com coloração creme. As folhas são opostas, digitadas, com pecíolo de até 11 cm de comprimento, geralmente com cinco folíolos, com margem inteira ou levemente serrada até o ápice. Flores rosadas a lilás, tubulares, reunidas em panícula terminal, apresentando-se em cachos em forma de bola. O fruto é uma síliqua cilíndrica estreita, deiscente, com 12 cm a 56 cm de comprimento e 1,3 cm a 2,6 cm de largura, contendo numerosas sementes retangulares, laminares, leves, com duas asas hialinas e curtas (CARVALHO, 2003).

**Características ecológicas:** árvore decídua, heliófila, longeva, que ocorre tanto no interior da floresta primária, como nas formações secundárias (CARVALHO, 2003; LORENZI, 2008).

**Ocorrência natural:** Norte (Acre, Rondônia, Pará, Tocantins), Nordeste (Maranhão, Piauí, Ceará, Rio Grande do Norte, Paraíba, Pernambuco, Bahia, Alagoas, Sergipe), Centro-Oeste (Mato Grosso, Goiás, Distrito Federal, Mato Grosso do Sul), Sudeste (Minas Gerais, Espírito Santo, São Paulo, Rio de Janeiro) (LOHMANN, 2011).

**Fenologia:** a floração é sincronizada, rápida e anual, ocorrendo logo após a queda completa das folhas. No Acre, a floração ocorre entre julho e agosto e a frutificação, entre agosto e setembro.

**Características da madeira:** muito pesada (densidade de 0,92 g cm<sup>-3</sup> a 1,08 g cm<sup>-3</sup>), bastante dura ao corte, grã direita ou reversa, textura fina a média. Cheiro e gosto imperceptíveis. Excelente durabilidade natural (CARVALHO, 2003; LORENZI, 2008).

**Usos:** sua madeira é muito valorizada, podendo ser usada para construções externas, como dormentes, cruzetas, postes, mourões e estacas; para esquadrias e lambris, confecção de artigos esportivos, cabos de ferramentas, implementos agrícolas e instrumentos musicais. Também em acabamentos internos, como tacos e tábuas para assoalho e degraus de escada. Sua casca é reconhecida pelas diversas propriedades medicinais (CARVALHO, 2003).

**Produção de mudas:** deve-se colher os frutos diretamente da árvore quando os primeiros iniciarem a abertura espontânea. Em seguida, são deixados ao sol para completarem sua abertura e a liberação das sementes. Um quilo de sementes contém de 9 mil a 40 mil unidades. A semeadura pode ser feita em canteiros ou em embalagens individuais, em ambiente semissombreado. A germinação é rápida e abundante. A repicagem deve ser feita quando as mudas alcançarem de 3 cm a 7 cm de altura. As mudas ficam prontas para o plantio definitivo em 4 a 6 meses (CARVALHO, 2003; LORENZI, 2008).

**Tabela 38.** Características dendrométricas de árvores de ipê-roxo em pastagens cultivadas na Amazônia Ocidental.

Característica	Média	Amplitude
Altura total (m)	13,3	7,5 a 21,7
Altura do fuste (m)	4,0	1,5 a 10,5
Altura da copa (m)	9,2	5,6 a 15,7
Altura da base da copa (m)	4,0	1,5 a 10,5
Diâmetro da copa (m)	8,6	5,9 a 11,3
Área da copa (m <sup>2</sup> )	58,0	27,3 a 99,4
DAP (cm)	28,0	15,0 a 46,5

## Referências

CARVALHO, P. E. R. **Espécies arbóreas brasileiras**. Brasília, DF: Embrapa Informação Tecnológica; Colombo: Embrapa Florestas, 2003. v. 1. 1.039 p.

LOHMANN, L. G. *Bignoniaceae*. In: LISTA DE ESPÉCIES da flora do Brasil. Rio de Janeiro: Jardim Botânico, 2011. Disponível em: <<http://floradobrasil.jbrj.gov.br/2011/FB114086>>. Acesso em: 7 nov. 2011.

LORENZI, H. **Árvores brasileiras**: manual de identificação e cultivo de plantas arbóreas nativas do Brasil. 5. ed. Nova Odessa: Instituto Plantarum, 2008. v. 1, 384 p.

## Itaúba – *Mezilaurus itauba*



### Características de interesse

- Fixação biológica de N:** espécie não leguminosa.
- Porte das árvores em pastagens:** médio.
- Forma da copa em pastagens:** copa baixa, elíptica vertical.
- Densidade da copa:** densa.
- Qualidade do fuste:** ruim.
- Presença de raízes superficiais sob a copa:** muito baixa.
- Interferência no pasto sob a copa:** baixa.
- Regeneração natural em pastagens:** baixa.
- Tolerância ao fogo em pastagens:** média.
- Potencial forrageiro dos frutos:** não.
- Potencial tóxico dos frutos:** não existem indícios de toxidez.
- Velocidade de crescimento:** lento (IMA-h de até 0,61 m ano<sup>-1</sup>).
- Valor comercial da madeira:** médio.
- Produtos não madeireiros com valor comercial:** nenhum.
- Produção de mudas:** fácil.



Escala visual



Itaúba  
*Mezilaurus itauba*

Fotos: Carlos Maurício Soares de Andrade



## Informações gerais

**Nome científico:** *Mezilaurus itauba* (Meisn.) Taub. ex Mez

**Família:** Lauraceae

**Sinonímia botânica:** *Acrodiclidium itauba*; *Silvia itauba* (LORENZI, 2002).

**Outros nomes vulgares:** itaúba-amarela; itaúba-preta; itaúba-abacate; louro-itaúba (LORENZI, 2002; LOUREIRO et al., 1979).

**Características morfológicas:** árvore de até 40 m de altura, com tronco ereto e mais ou menos cilíndrico, revestido por casca externa avermelhada, fissurada, com desprendimento de placas. A casca interna é espessa, de cor creme com pontos alaranjados, contendo óleo. Folhas alternas, simples, agregadas na ponta dos ramos, coriáceas, glabras, com nervuras salientes e reticuladas em ambas as faces. Inflorescência em ráceros solitários axilares, quase glabros, de 10 cm a 14 cm de comprimento, sobre pedúnculos de 2 cm a 4 cm de comprimento, com flores verde-amareladas de 1 mm. Fruto baga preta, elipsoide e glabra, com 25 mm a 30 mm de comprimento, com aparência semelhante a um abacate, contendo uma única semente (ÁVILA, 2006; LORENZI, 2002; LOUREIRO et al., 1979).

**Características ecológicas:** árvore decídua. Embora seja uma planta clímax, regenera-se facilmente em áreas abertas, seja por meio de rebrotação ou de sementes disseminadas por pássaros (LORENZI, 2002).

**Ocorrência natural:** Norte (Pará, Amazonas, Acre), Centro-Oeste (Mato Grosso do Sul) (QUINET et al., 2011).

**Fenologia:** floresce durante os meses de abril a maio. Os frutos amadurecem de julho a agosto.

**Características da madeira:** pesada (densidade de 0,66 g cm<sup>-3</sup> a 0,96 g cm<sup>-3</sup>), com cerne marrom-amarelado, de textura média a fina, de alta resistência mecânica e extremamente durável (IBAMA, 2011; LORENZI, 2002; NOGUEIRA et al., 2007).

**Usos:** a madeira é especialmente indicada para construções externas, como estruturas de pontes, cruzetas, dormentes, postes, mourões e estacas. Na construção civil, é usada para vigas, ripas, caibros, tábuas e tacos para assoalhos, marcos de portas e janelas, carrocerias, construção naval, tornearia, defensas e móveis (LORENZI, 2002).

**Produção de mudas:** os frutos devem ser colhidos diretamente da árvore quando iniciarem a queda espontânea ou recolhidos no chão logo após a queda. Em seguida, são amontoados durante alguns dias em saco plástico até a decomposição parcial da polpa, visando facilitar a remoção da semente através de lavagem em água corrente. Um quilo de sementes contém aproximadamente 480 unidades. Semeia-se diretamente em embalagens individuais contendo substrato organo-arenoso, mantidas à meia-sombra. A emergência ocorre em 3 a 5 semanas e a taxa de germinação geralmente é baixa (LORENZI, 2002).

**Tabela 39.** Características dendrométricas de árvores de itaúba em pastagens cultivadas na Amazônia Ocidental.

Característica	Média	Amplitude
Altura total (m)	9,7	5,0 a 15,0
Altura do fuste (m)	2,9	1,7 a 6,6
Altura da copa (m)	7,2	3,0 a 11,8
Altura da base da copa (m)	2,5	1,5 a 6,6
Diâmetro da copa (m)	6,6	4,0 a 9,3
Área da copa (m <sup>2</sup> )	33,8	12,6 a 67,9
DAP (cm)	28,6	15,0 a 50,0

## Referências

- ÁVILA, F. **Árvores da Amazônia**. São Paulo: Empresa das Artes, 2006. 243 p.
- IBAMA. Instituto Brasileiro do Meio Ambiente e dos Recursos Naturais Renováveis. **Banco de dados de madeiras brasileiras**. Disponível em: <<http://www.ibama.gov.br/lpf/madeira/caracteristicas.php?ID=157&caracteristica=110>>. Acesso em: 8 nov. 2011.
- LORENZI, H. **Árvores brasileiras: manual de identificação e cultivo de plantas arbóreas nativas do Brasil**. 2. ed. Nova Odessa: Instituto Plantarum, 2002. v. 2, 368 p.
- LOUREIRO, A. A.; SILVA, M. F.; ALENCAR, J. C. **Essências madeireiras da Amazônia**. Manaus: INPA, 1979. v. 2, 187 p.
- NOGUEIRA, E. M.; FEARNside, P. M.; NELSON, B. W.; FRANÇA, M. B. Wood density in forests of Brazil's 'arc of deforestation': implications for biomass and flux of carbon from land-use change in Amazonia. **Forest Ecology and Management**, Amsterdam, NL, v. 248, p. 119-135, 2007.
- QUINET, A.; BAITELLO, J. B.; MORAES, P. L. R. *Lauraceae*. In: LISTA DE ESPÉCIES da flora do Brasil. Rio de Janeiro: Jardim Botânico, 2011. Disponível em: <<http://floradobrasil.jbrj.gov.br/2011/FB023376>>. Acesso em: 8 nov. 2011.



## Itaubarana-do-campo – *Physocalymma scaberrimum*



### Características de interesse

- Fixação biológica de N:** espécie não leguminosa.
- Porte das árvores em pastagens:** médio.
- Forma da copa em pastagens:** copa média, elíptica vertical.
- Densidade da copa:** pouco densa.
- Qualidade do fuste:** regular.
- Presença de raízes superficiais sob a copa:** muito baixa.
- Interferência no pasto sob a copa:** muito baixa.
- Regeneração natural em pastagens:** baixa.
- Tolerância ao fogo em pastagens:** alta.
- Potencial forrageiro dos frutos:** não.
- Potencial tóxico dos frutos:** não existem indícios de toxidez.
- Velocidade de crescimento:** moderado.
- Valor comercial da madeira:** médio.
- Produtos não madeireiros com valor comercial:** nenhum.
- Produção de mudas:** regular.



Escala visual



Itaubarana-do-campo  
*Physocalymma scaberrimum*

Fotos: Carlos Maurício Soares de Andrade



## Informações gerais

**Nome científico:** *Physocalymma scaberrimum* Pohl

**Família:** Lythraceae

**Sinonímia botânica:** *Physocalymma floridum*; *Diplodon arborus*; *Laphoensia scaberrima* (LORENZI, 2002).

**Outros nomes vulgares:** pau-de-rosas; pau-rosa; nó-de-porco; grão-de-porco; cega-machado; quebra-facão; roxinha (CARVALHO, 2010; LORENZI, 2002).

**Características morfológicas:** árvore de até 25 m de altura, com tronco mais ou menos ereto e cilíndrico, revestido por casca externa rugosa, com placas grossas retangulares, de cor marrom-acinzentada. A casca interna é espessa, de cor marrom-clara. Folhas simples, opostas, pecioladas, com lâminas medindo de 5 cm a 12 cm de comprimento por 3,5 cm a 8 cm de largura. Inflorescência em panícula racemosa espalhada, terminal ou subterminal nos ramos, que são laxos e caducifólios, medindo de 10 cm a 18 cm, com flores vistosas de cor róseo-magenta a arroxeadas. O fruto é uma cápsula deiscente, contendo muitas sementes aladas arredondadas, medindo cerca de 6 mm de comprimento (CARVALHO, 2010; LORENZI, 2002).

**Características ecológicas:** planta decídua, heliófila, de ocorrência predominante em vegetações secundárias. Produz abundante quantidade de sementes disseminadas pelo vento (LORENZI, 2002).

**Ocorrência natural:** Norte (Pará, Tocantins, Acre), Centro-Oeste (Mato Grosso, Goiás, Distrito Federal) (CAVALCANTI; GRAHAM, 2011).

**Fenologia:** no Acre, floresce de julho a agosto. Os frutos amadurecem entre novembro e janeiro.

**Características da madeira:** pesada (densidade de 0,77 g cm<sup>-3</sup> a 1,03 g cm<sup>-3</sup>), muito dura ao corte, textura grossa, resistente e moderadamente durável (ALMEIDA et al., 1998; LORENZI, 2002).

**Usos:** a madeira é empregada em marcenaria de luxo, serviços de torno, construção civil e em obras externas, como postes, mourões, dormentes, estacas e carrocerias, e na fabricação de lenha e carvão. Também apresenta potencial apícola (CARVALHO, 2010).

**Produção de mudas:** as infrutescências são colhidas diretamente da árvore logo após o secamento das flores, quando algumas sementes já se desprendem pela movimentação dos ramos. Um quilo de sementes contém aproximadamente 1 milhão de unidades. Deve-se semear em canteiros com substrato arenoso e repicar para sacos de polietileno ou tubetes de tamanho médio quando aparecerem as primeiras folhas definitivas, de 2 a 4 semanas após a germinação. A emergência ocorre em 3 a 5 semanas e a taxa de germinação é média (até 50%). As mudas ficam prontas para o plantio em 6 meses, quando atingem 20 cm de altura (CARVALHO, 2010; LORENZI, 2002).

**Tabela 40.** Características dendrométricas de árvores de itaubarana-do-campo em pastagens cultivadas na Amazônia Ocidental.

Característica	Média	Amplitude
Altura total (m)	12,3	8,0 a 22,0
Altura do fuste (m)	4,3	1,2 a 9,8
Altura da copa (m)	8,5	1,5 a 17,5
Altura da base da copa (m)	3,8	1,2 a 9,0
Diâmetro da copa (m)	6,5	3,0 a 11,9
Área da copa (m <sup>2</sup> )	33,3	7,1 a 111,2
DAP (cm)	25,7	15,9 a 57,9

## Referências

ALMEIDA, S. P.; PROENÇA, C. E. B.; SANO, S. M.; RIBEIRO, J. F. **Cerrado**: espécies vegetais úteis. Planaltina: EMBRAPA-CPAC, 1998. 464 p.

CARVALHO, P. E. R. **Espécies arbóreas brasileiras**. Brasília, DF: Embrapa Informação Tecnológica; Colombo: Embrapa Florestas, 2010. 644 p. (Coleção Espécies Arbóreas Brasileiras, v. 4).

CAVALCANTI, T. B.; GRAHAM, S. *Lythraceae*. In: LISTA DE ESPÉCIES da flora do Brasil. Rio de Janeiro: Jardim Botânico, 2011. Disponível em: <<http://floradobrasil.jbrj.gov.br/2011/FB023480>>. Acesso em: 8 nov. 2011.

LORENZI, H. **Árvores brasileiras**: manual de identificação e cultivo de plantas arbóreas nativas do Brasil. 2. ed. Nova Odessa: Instituto Plantarum, 2002. v. 2, 368 p.

## Jacarandá-de-espinho – *Machaerium hirtum*



### Características de interesse

<b>Fixação biológica de N:</b> leguminosa nodulífera.	
<b>Porte das árvores em pastagens:</b> médio.	
<b>Forma da copa em pastagens:</b> copa alta, elíptica vertical.	
<b>Densidade da copa:</b> rala.	
<b>Qualidade do fuste:</b> bom.	
<b>Presença de raízes superficiais sob a copa:</b> muito baixa.	
<b>Interferência no pasto sob a copa:</b> muito baixa.	
<b>Regeneração natural em pastagens:</b> baixa.	
<b>Tolerância ao fogo em pastagens:</b> alta.	
<b>Potencial forrageiro dos frutos:</b> não.	
<b>Potencial tóxico dos frutos:</b> não existem indícios de toxidez.	
<b>Velocidade de crescimento:</b> moderado.	
<b>Valor comercial da madeira:</b> nenhum.	
<b>Produtos não madeireiros com valor comercial:</b> nenhum.	
<b>Produção de mudas:</b> regular.	

Escala visual



# Jacarandá-de-espinho *Machaerium hirtum*

Fotos: Carlos Maurício Soares de Andrade



## Informações gerais

**Nome científico:** *Machaerium hirtum* (Vell.) Stellfeld

**Família:** Fabaceae–Faboideae (Leguminosae–Papilionoideae)

**Sinonímia botânica:** *Nissolia hirta*; *Machaerium acaciefolium*; *M. affine*; *M. angustifolium*; *M. bolivianum*; *M. glabratum*; *M. glabripes*; *M. jacarandifolium*; *M. pilosum*; *M. rectipes* (FILARDI, 2011).

**Outros nomes vulgares:** jacarandá-bico-de-pato; jacarandá-rosa; espinheira; pau-de-angu; pintadinho (LORENZI, 2008; SILVA JÚNIOR; PEREIRA, 2009).

**Características morfológicas:** árvore de até 21 m de altura, com tronco cilíndrico ou ligeiramente acanalado, revestido por casca externa acinzentada, lenticelada, frequentemente recoberta por líquens de cores variadas, daí o nome comum de pintadinho. A casca interna é fina, de cor alaranjada, com exsudação avermelhada pouco abundante. Ramos com estípulas persistentes, transformadas em espinhos cônicos, de até 1,5 cm. Folhas alternas, estipuladas, compostas imparipinadas, com até 59 folíolos oblongos, pubescentes na face inferior, de cerca de 2 cm de comprimento por 0,5 cm de largura. Flores arroxeadas dispostas em panículas axilares ou terminais, denso-tomentosas. Fruto do tipo sâmara falciforme, de até 5 cm de comprimento, com ala apical, contendo uma única semente reniforme, amarelada, de 1 cm a 2 cm de comprimento (LORENZI, 2008; SILVA JÚNIOR; PEREIRA, 2009).

**Características ecológicas:** planta decídua ou semidecídua, heliófila, pioneira e indiferente às condições de solo. Ocorre quase que exclusivamente em formações secundárias abertas, chegando a vegetar nas piores condições de solo possíveis, como pedreiras, barrancos de estradas e até em áreas raspadas de subsolo (LORENZI, 2008)

**Ocorrência natural:** Norte (Pará, Amapá, Tocantins, Acre), Nordeste (Maranhão, Piauí, Ceará, Rio Grande do Norte, Paraíba, Pernambuco, Bahia, Alagoas, Sergipe), Centro-Oeste (Mato Grosso, Goiás, Distrito Federal, Mato Grosso do Sul), Sudeste (Minas Gerais, Espírito Santo, São Paulo, Rio de Janeiro), Sul (Paraná, Santa Catarina) (FILARDI, 2011).

**Fenologia:** no Acre, floresce de maio a julho. A maturação de seus frutos ocorre de junho a agosto.

**Características da madeira:** moderadamente pesada (densidade de 0,66 g cm<sup>-3</sup>), de cor amarelada, macia ao corte, de baixa durabilidade quando exposta (LORENZI, 2008; SILVA JÚNIOR; PEREIRA, 2009).

**Usos:** a madeira é empregada em construção civil e para a confecção de caixotaria, objetos leves e carvão (LORENZI, 2008; SILVA JÚNIOR; PEREIRA, 2009).

**Produção de mudas:** deve-se colher os frutos diretamente da árvore quando iniciarem a queda espontânea. Um quilo de frutos contém de 1.900 a 4.000 unidades. Colocá-los para germinar, logo que colhidos, diretamente em recipientes individuais, mantidos em ambiente semissombreado (sensível ao transplante). A emergência ocorre em 25 a 35 dias e a germinação geralmente é baixa. O desenvolvimento das mudas é rápido, ficando prontas para o plantio no local definitivo em 4 a 5 meses (LORENZI, 2008; SILVA JÚNIOR; PEREIRA, 2009).

**Tabela 41.** Características dendrométricas de árvores de jacarandá-de-espinho em pastagens cultivadas na Amazônia Ocidental.

Característica	Média	Amplitude
Altura total (m)	13,1	7,0 a 21,0
Altura do fuste (m)	3,8	2,0 a 6,5
Altura da copa (m)	7,6	3,0 a 14,0
Altura da base da copa (m)	5,4	2,2 a 9,0
Diâmetro da copa (m)	7,2	4,5 a 10,9
Área da copa (m <sup>2</sup> )	40,2	15,9 a 93,1
DAP (cm)	34,8	18,1 a 52,5

## Referências

FILARDI, F. L. R. *Machaerium*. In: LISTA DE ESPÉCIES da flora do Brasil. Rio de Janeiro: Jardim Botânico, 2011. Disponível em: <<http://floradobrasil.jbrj.gov.br/2011/FB023059>>. Acesso em: 9 nov. 2011.

LORENZI, H. **Árvores brasileiras**: manual de identificação e cultivo de plantas arbóreas nativas do Brasil. 5. ed. Nova Odessa: Instituto Plantarum, 2008. v. 1, 384 p.

SILVA JÚNIOR, M. C.; PEREIRA, B. A. S. + **100 árvores do cerrado – Matas de Galeria**: guia de campo. Brasília, DF: Rede de Sementes do Cerrado, 2009. 288 p.



## Japacanga – *Machaerium tortipes*



### Características de interesse

- Fixação biológica de N:** leguminosa nodulífera.
- Porte das árvores em pastagens:** médio.
- Forma da copa em pastagens:** copa baixa, elíptica vertical.
- Densidade da copa:** pouco densa.
- Qualidade do fuste:** ruim.
- Presença de raízes superficiais sob a copa:** muito baixa.
- Interferência no pasto sob a copa:** muito baixa.
- Regeneração natural em pastagens:** baixa.
- Tolerância ao fogo em pastagens:** alta.
- Potencial forrageiro dos frutos:** não.
- Potencial tóxico dos frutos:** não existem indícios de toxidez.
- Velocidade de crescimento:** moderado.
- Valor comercial da madeira:** nenhum.
- Produtos não madeireiros com valor comercial:** nenhum.
- Produção de mudas:** regular.



**Escala visual**



Japecanga  
*Machaerium tortipes*

Fotos: Carlos Maurício Soares de Andrade



## Informações gerais

**Nome científico:** *Machaerium tortipes* Hoehne

**Família:** Fabaceae–Faboideae (Leguminosae–Papilionoideae)

**Sinonímia botânica:** não há.

**Outros nomes vulgares:** espinho-de-judeu; pau-cipó (FILARDI, 2011).

**Características morfológicas:** árvore de até 30 m de altura, com tronco cilíndrico revestido por casca externa cinza, escamosa, estriada e lenticelada. A casca interna é espessa, alaranjada a rosada, com exsudação alaranjada. Ramos com estípulas persistentes, transformadas em espinhos triangulares de até 3,5 cm de comprimento. Folhas compostas, imparipinadas, com até 29 folíolos alternos, ápice obtuso, cartáceos, discolores. Inflorescências em ráceros ou panículas axilares ou terminais, com flores sésseis de 10 mm de comprimento, linear-lanceoladas, de cor arroxeada. Fruto do tipo sâmara falciforme, de até 7,5 cm de comprimento, fulvo-puberulento, com ala apical, contendo uma única semente (FILARDI, 2011).

**Características ecológicas:** planta decídua ou semidecídua, heliófila e pioneira. Ocorre predominantemente em vegetações secundárias e pastagens cultivadas. Trata-se de uma leguminosa fixadora de nitrogênio, cuja nodulação foi confirmada pelos autores em Rio Branco, AC.

**Ocorrência natural:** Norte (Acre, Rondônia). Também ocorre no Peru e na Bolívia (FILARDI, 2012; MENDONÇA-FILHO et al., 2007).

**Fenologia:** floresce de fevereiro a março. A maturação dos frutos ocorre de julho a agosto.

**Características da madeira:** espécie carente de estudos sobre a qualidade de sua madeira. De acordo com produtores entrevistados no Acre, a madeira é de baixa qualidade.

**Usos:** pelo conhecimento atual sobre a espécie, seu principal uso é como fornecedora de serviços em pastagens cultivadas, especialmente sombra para o gado e fixação biológica de nitrogênio.

**Produção de mudas:** sem registros na literatura para *M. tortipes*. Para outras espécies do gênero, recomenda-se colher os frutos diretamente da árvore quando iniciarem a queda espontânea. E, logo que colhidos, colocá-los para germinar diretamente em recipientes individuais, mantidos em ambiente semissombreado (LORENZI, 2008).

**Tabela 42.** Características dendrométricas de árvores de japecanga em pastagens cultivadas na Amazônia Ocidental.

Característica	Média	Amplitude
Altura total (m)	9,9	6,0 a 17,0
Altura do fuste (m)	2,4	0,7 a 5,0
Altura da copa (m)	7,1	4,2 a 14,0
Altura da base da copa (m)	2,8	1,5 a 5,0
Diâmetro da copa (m)	6,5	3,2 a 8,6
Área da copa (m <sup>2</sup> )	32,8	8,0 a 57,4
DAP (cm)	19,0	10,5 a 27,4

## Referências

FILARDI, F. L. R. *Machaerium*. In: LISTA DE ESPÉCIES da flora do Brasil. Rio de Janeiro: Jardim Botânico, 2012. Disponível em: <<http://floradobrasil.jbrj.gov.br/2012/FB023065>>. Acesso em: 5 abr. 2012.

LORENZI, H. **Árvores brasileiras**: manual de identificação e cultivo de plantas arbóreas nativas do Brasil. 5. ed. Nova Odessa: Instituto Plantarum, 2008. v. 1, 384 p.

MENDONÇA-FILHO, C. V.; TOZZI, A. M. G. A.; FORNI-MARTINS, E. R. Revisão taxonômica de *Machaerium* sect. *Oblonga* (Benth.) Taub. (Leguminosae, Papilionoideae, Dalbergieae).

**Rodriguesia**, Rio de Janeiro, v. 58, n. 2, p. 283-312, 2007.

## Jatobá – *Hymenaea courbaril* var. *courbaril*



### Características de interesse

**Fixação biológica de N:** leguminosa não nodulífera.



**Porte das árvores em pastagens:** grande.



**Forma da copa em pastagens:** copa alta, flabeliforme.



**Densidade da copa:** pouco densa.



**Qualidade do fuste:** ótimo.



**Presença de raízes superficiais sob a copa:** muito baixa.



**Interferência no pasto sob a copa:** muito baixa.



**Regeneração natural em pastagens:** baixa.



**Tolerância ao fogo em pastagens:** alta.



**Potencial forrageiro dos frutos:** sim.



**Potencial tóxico dos frutos:** não existem indícios de toxidez.



**Velocidade de crescimento:** moderado (IMA-h de até 1,2 m ano<sup>-1</sup>).



**Valor comercial da madeira:** alto.



**Produtos não madeireiros com valor comercial:** nenhum.



**Produção de mudas:** fácil.



Escala visual



Jatobá  
*Hymenaea courbaril* var. *courbaril*

Fotos: Carlos Maurício Soares de Andrade



## Informações gerais

**Nome científico:** *Hymenaea courbaril* L. var. *courbaril*

**Família:** Fabaceae–Caesalpinioideae (Leguminosae–Caesalpinioideae)

**Sinonímia botânica:** *Hymenaea courbaril* var. *obtusifolia* (LIMA, 2011).

**Outros nomes vulgares:** jutaí; jutaí-açu; jataí; jataí-grande (MELO; MENDES, 2005).

**Características morfológicas:** árvore com até 50 m de altura, tronco reto e cilíndrico, revestido por casca externa cinza-claro, estriada e lenticelada. A casca interna é espessa (até 3 cm), de cor rosada. As folhas são alternas, compostas de 2 folíolos assimétricos, coriáceos, glabros e brilhantes. Flores brancas reunidas em inflorescências racemosas terminais. O fruto é uma vagem indeiscente, de 8 cm a 15 cm de comprimento, com casca espessa, dura, castanho-avermelhada, contendo 2 a 6 sementes vermelho-escuras, envoltas por uma polpa seca, farinácea, amarelo-pálida, de sabor e cheiro característicos (ÁVILA, 2006; CARVALHO, 2003; CAVALCANTE, 1996; CORDERO; BOSHIER, 2003; MELO; MENDES, 2005).

**Características ecológicas:** espécie secundária tardia ou clímax exigente de luz, semicadu-cifólia, característica do interior da floresta primária (CARVALHO, 2003).

**Ocorrência natural:** Norte (Pará, Amapá, Acre, Rondônia), Nordeste (Maranhão, Piauí, Ceará, Paraíba, Pernambuco, Bahia), Centro-Oeste (Mato Grosso, Goiás, Distrito Federal, Mato Grosso do Sul), Sudeste (Minas Gerais, Espírito Santo, São Paulo, Rio de Janeiro) (LIMA, 2011).

**Fenologia:** floresce de outubro a dezembro e frutifica entre maio e outubro.

**Características da madeira:** pesada a muito pesada (densidade de 0,8 g cm<sup>-3</sup> a 1,0 g cm<sup>-3</sup>), dura, com cerne vermelho a castanho-avermelhado, com manchas escuras, grã regular, ondulada ou diagonal, textura média a relativamente grosseira, superfície pouco lustrosa. Moderadamente difícil de trabalhar, recebendo acabamento agradável. Altamente durável em solo seco (ÁVILA, 2006; LOUREIRO et al., 1979).

**Usos:** a madeira possui excelente aceitação no mercado externo, sendo empregada em construção civil, pisos, marcenaria, peças torneadas, instrumentos musicais, implementos agrícolas, cabos de ferramentas e laminados. Fornece a resina conhecida como jutaica ou copal, exsudada pelo tronco e raízes, empregada na indústria de vernizes e incensos. O endocarpo dos frutos é comestível, podendo ser utilizado na alimentação humana ou de animais domésticos. A casca e a seiva do tronco são utilizadas na fitoterapia popular.

**Produção de mudas:** deve-se coletar os frutos caídos ao chão e quebrá-los com martelo para extração das sementes. Essas devem ser lavadas em água para separação da polpa farinhosa. O número de sementes, por quilo, varia de 150 a 500. Para superação da dormência, recomenda-se: escarificação mecânica seguida de imersão em água, por 24 horas; imersão em água quente até a temperatura voltar à ambiente; imersão em ácido sulfúrico concentrado por 30 minutos, seguida por lavagem em água corrente por 10 minutos. Depois, distribui-se uma semente em sacos de polietileno ou tubetes de tamanho grande. A germinação inicia em 12 dias e as mudas ficam prontas em 2 a 4 meses. A semeadura direta no campo também é preconizada (ÁVILA, 2006; CARVALHO, 2003; CAVALCANTE, 1996; MELO; MENDES, 2005).

**Tabela 43.** Características dendrométricas de árvores de jatobá em pastagens cultivadas na Amazônia Ocidental.

Característica	Média	Amplitude
Altura total (m)	14,9	8,0 a 19,6
Altura do fuste (m)	6,5	1,7 a 13,0
Altura da copa (m)	8,7	4,1 a 15,7
Altura da base da copa (m)	6,1	1,7 a 13,0
Diâmetro da copa (m)	10,8	6,7 a 19,5
Área da copa (m <sup>2</sup> )	91,8	34,7 a 298,6
DAP (cm)	36,4	12,7 a 69,4

## Referências

- ÁVILA, F. **Árvores da Amazônia**. São Paulo: Empresa das Artes, 2006. 243 p.
- CARVALHO, P. E. R. **Espécies arbóreas brasileiras**. Brasília, DF: Embrapa Informação Tecnológica; Colombo: Embrapa Florestas, 2003. 1.039 p. (Coleção Espécies Arbóreas Brasileiras, v. 1).
- CAVALCANTE, P. B. **Frutas comestíveis da Amazônia**. 6. ed. Belém: Museu Paraense Emílio Goeldi: CNPq, 1996. 279 p.
- CORDERO, J.; BOSHIER, D. H. (Ed.). **Árboles de Centroamérica: un manual para extensionistas**. Turrialba: Catie, 2003. 1.079 p.
- LIMA, H. C. *Hymenaea*. In: LISTA DE ESPÉCIES da flora do Brasil. Rio de Janeiro: Jardim Botânico, 2011. Disponível em: <<http://floradobrasil.jbrj.gov.br/2011/FB083197>>. Acesso em: 10 nov. 2011.
- LOUREIRO, A.; SILVA, M. F.; ALENCAR, J. C. **Essências madeireiras da Amazônia**. Manaus: INPA, 1979. v. 1, 245 p.
- MELO, M. G. G.; MENDES, A. M. S. **Jatobá: *Hymenaea courbaril* L.** Manaus: INPA, 2005. (Informativo Técnico Rede de Sementes da Amazônia, 9). Disponível em: <<http://leonet.com/sementesrsa/sementes/pdf/doc9.pdf>>. Acesso em: 16 nov. 2011.



## Jenipapo – *Genipa americana*



### Características de interesse

- Fixação biológica de N:** espécie não leguminosa.
- Porte das árvores em pastagens:** médio.
- Forma da copa em pastagens:** copa média, elíptica vertical.
- Densidade da copa:** pouco densa.
- Qualidade do fuste:** bom.
- Presença de raízes superficiais sob a copa:** muito baixa.
- Interferência no pasto sob a copa:** muito baixa.
- Regeneração natural em pastagens:** baixa.
- Tolerância ao fogo em pastagens:** média.
- Potencial forrageiro dos frutos:** sim.
- Potencial tóxico dos frutos:** não existem indícios de toxidez.
- Velocidade de crescimento:** rápido (IMA-h de até 1,54 m ano<sup>-1</sup>).
- Valor comercial da madeira:** baixo.
- Produtos não madeireiros com valor comercial:** frutos.
- Produção de mudas:** fácil.



#### Escala visual



Jenipapo  
*Genipa americana*

Fotos: Carlos Maurício Soares de Andrade



## Informações gerais

**Nome científico:** *Genipa americana* L.

**Família:** Rubiaceae

**Sinonímia botânica:** *Gardenia genipa*; *G. brasiliensis*, *Genipa americana* var. *caruto*; *G. barbata*; *G. brasiliana*; *G. caruto*; *G. codonocalyx*; etc (ZAPPI, 2011).

**Outros nomes vulgares:** jenipapeiro; jenipá; jenipapinho; janipaba (LORENZI, 2008).

**Características morfológicas:** árvore de até 30 m de altura, com tronco cilíndrico e reto, revestido por casca externa pardo-clara a cinza-esverdeada, lenticelada, recoberta de líquens. A casca interna é creme, de textura arenosa. As folhas são simples, opostas, oblongo-obovadas, com até 35 cm de comprimento, agrupadas na extremidade dos ramos. Flores hermafroditas, campanuladas, de corola branca a amarela, de 1,8 cm a 4 cm de comprimento, suavemente aromática. O fruto é uma baga globosa, de 7 cm a 9 cm de diâmetro, pesando de 200 g a 400 g, com epicarpo pardo, carnoso, suculento, com polpa comestível. As sementes são achatadas, com tegumento duro e coriáceo. (CARVALHO, 2003; CAVALCANTE, 1996; CORDERO; BOSHIER, 2003; LORENZI, 2008)

**Características ecológicas:** árvore decídua, heliófila, classificada como pioneira a secundária tardia. É comum em toda a Amazônia brasileira, principalmente nas várzeas ao longo dos rios. O processo reprodutivo inicia-se a partir do quinto ano de idade, com produção de até 600 frutos por árvore adulta (CARVALHO, 2003; CAVALCANTE, 1996; CORDERO; BOSHIER, 2003; LORENZI, 2008).

**Ocorrência natural:** Norte (Pará, Amapá, Acre, Rondônia), Nordeste (Maranhão, Piauí, Ceará, Rio Grande do Norte, Paraíba, Pernambuco, Bahia, Alagoas, Sergipe), Centro-Oeste (Mato Grosso, Goiás, Distrito Federal, Mato Grosso do Sul), Sudeste (Minas Gerais, Espírito Santo, São Paulo, Rio de Janeiro), Sul (Paraná) (ZAPPI, 2011).

**Fenologia:** no Acre e em Rondônia, floresce entre outubro e dezembro. Os frutos amadurecem entre outubro e novembro.

**Características da madeira:** moderadamente pesada (0,62 g cm<sup>-3</sup> a 0,71 g cm<sup>-3</sup>), flexível, compacta, de cor branco-marfim, fácil de ser trabalhada, textura fina, de longa durabilidade quando não exposta ao solo e à umidade (CARVALHO, 2003; CAVALCANTE, 1996; LORENZI, 2008).

**Usos:** a madeira é considerada de primeira qualidade, sendo usada em construção naval e civil, móveis de luxo, palitos de fósforo e de dente, marcenaria, coronhas de armas, cabos de ferramentas e de máquinas agrícolas, estatuetas e chapas decorativas. Também pode ser usada na fabricação de papel. Os frutos são utilizados na forma de compotas, vinhos, licores, geleias e doces cristalizados. A árvore pode ser utilizada para recomposição de matas ciliares e plantada nas margens de represas de piscicultura para alimentação dos peixes (CARVALHO, 2003; CAVALCANTE, 1996; CORDERO; BOSHIER, 2003; LORENZI, 2008).

**Produção de mudas:** deve-se recolher os frutos quando começam a cair no chão e despolpá-los manualmente, para extração das sementes. Essas devem ser postas em peneiras, para secagem à sombra, em local bem ventilado. O número de sementes por quilo varia de 12 mil a 34 mil. Semear em canteiros e repicar para sacos de polietileno ou tubetes de polipropileno grande quando as plântulas atingirem de 3 cm a 5 cm de altura. As mudas ficam prontas em 7 a 9 meses (CARVALHO, 2003; LORENZI, 2008).

**Tabela 44.** Características dendrométricas de árvores de jenipapo em pastagens cultivadas na Amazônia Ocidental.

Característica	Média	Amplitude
Altura total (m)	12,2	6,5 a 23,0
Altura do fuste (m)	4,2	2,5 a 6,0
Altura da copa (m)	8,2	2,5 a 19,0
Altura da base da copa (m)	4,0	2,4 a 5,7
Diâmetro da copa (m)	7,5	4,5 a 14,2
Área da copa (m <sup>2</sup> )	43,9	15,6 a 157,3
DAP (cm)	25,0	14,6 a 37,6

## Referências

CARVALHO, P. E. R. **Espécies arbóreas brasileiras**. Brasília, DF: Embrapa Informação Tecnológica; Colombo: Embrapa Florestas, 2003. 1.039 p. (Coleção Espécies Arbóreas Brasileiras, v. 1).

CAVALCANTE, P. B. **Frutas comestíveis da Amazônia**. 6. ed. Belém: Museu Paraense Emílio Goeldi: CNPq, 1996. 279 p.

CORDERO, J.; BOSHIER, D. H. (Ed.). **Árboles de Centroamérica**: un manual para extensionistas. Turrialba: Catie, 2003. 1.079 p.

LORENZI, H. **Árvores brasileiras**: manual de identificação e cultivo de plantas arbóreas nativas do Brasil. 5. ed. Nova Odessa: Instituto Plantarum, 2008. v. 1, 384 p.

ZAPPI, D. *Genipa*. In: LISTA DE ESPÉCIES da flora do Brasil. Rio de Janeiro: Jardim Botânico, 2011. Disponível em: <<http://floradobrasil.jbrj.gov.br/2011/FB014045>>. Acesso em: 16 nov. 2011.

## Jurema - *Chloroleucon mangense* var. *mathewsii*



### Características de interesse

<b>Fixação biológica de N:</b> leguminosa nodulífera.	
<b>Porte das árvores em pastagens:</b> médio.	
<b>Forma da copa em pastagens:</b> copa baixa, umbeliforme.	
<b>Densidade da copa:</b> pouco densa.	
<b>Qualidade do fuste:</b> péssimo.	
<b>Presença de raízes superficiais sob a copa:</b> moderada.	
<b>Interferência no pasto sob a copa:</b> baixa.	
<b>Regeneração natural em pastagens:</b> adequada.	
<b>Tolerância ao fogo em pastagens:</b> alta.	
<b>Potencial forrageiro dos frutos:</b> não.	
<b>Potencial tóxico dos frutos:</b> não existem indícios de toxidez.	
<b>Velocidade de crescimento:</b> rápido (IMA-h de até 1,49 m ano <sup>-1</sup> ).	
<b>Valor comercial da madeira:</b> nenhum.	
<b>Produtos não madeireiros com valor comercial:</b> nenhum.	
<b>Produção de mudas:</b> fácil.	

Escala visual



Jurema  
*Chloroleucon mangense* var. *mathewsii*

Fotos: Carlos Maurício Soares de Andrade



## Informações gerais

**Nome científico:** *Chloroleucon mangense* var. *mathewsii* (Benth.) Barneby & J.W. Grimes

**Família:** Fabaceae–Mimosoideae (Leguminosae–Mimosoideae)

**Sinonímia botânica:** *Pithecolobium mathewsii* (IGANCI, 2011).

**Outros nomes vulgares:** sem registros na literatura.

**Características morfológicas:** árvore de até 18 m de altura, com tronco geralmente aca-nalado e curto, recoberto por casca externa lisa e marmorizada, marcada pela escamação laminar. Folhas compostas, bipinadas, com 4 a 5 pares de pinas e 8 a 20 pares de folíolos por pina. Possui estípulas lanceoladas, caducas, de até 8 mm de comprimento. Geralmente, apresenta espinhos nos ramos, porém há indivíduos inermes. Flores de coloração creme, com até 1,5 cm de comprimento (incluindo os estames), reunidas em capítulos. Frutos legumes deiscentes, com formato variando de quase reto a espiralado, com até 25 cm de comprimento, de cor castanho-escuro quando maduro, contendo até 28 sementes duras (BARNEBY; GRIMES, 1996; MENESES FILHO et al., 1995; PENNINGTON et al., 2004).

**Características ecológicas:** planta decídua, heliófila, característica de florestas secundárias em ambientes de terra firme (MENESES FILHO et al., 1995). Trata-se de uma leguminosa fixadora de nitrogênio, cuja nodulação foi confirmada pelos autores em indivíduos jovens, em Rio Branco, AC.

**Ocorrência natural:** Norte (Acre, Rondônia), Centro-Oeste (Mato Grosso) (IGANCI, 2011).

**Fenologia:** no Acre, floresce em abril e frutifica entre agosto e setembro.

**Características da madeira:** sem registros na literatura para a variedade *mathewsii*. Para a variedade *leucospermum*, existente no México, a madeira foi classificada como muito pesada (densidade de 0,99 g cm<sup>-3</sup>) (BARAJAS-MORALES, 1987).

**Usos:** a madeira aparentemente se presta apenas para lenha. Trata-se de uma espécie com potencial para fornecimento de serviços em pastagens cultivadas, tais como sombra para o gado e fixação biológica de nitrogênio.

**Produção de mudas:** deve-se colher os frutos quando iniciarem a queda espontânea. Em seguida, são levados ao sol para completarem sua abertura e a liberação das sementes. As sementes precisam de escarificação mecânica com lixa para superação da dormência tegumentar. Devem ser semeadas em canteiros a pleno sol, contendo substrato arenoso e, 2 a 3 semanas após a germinação, repica-se as plântulas para sacos de polietileno ou tubetes de tamanho médio.

**Tabela 45.** Características dendrométricas de árvores de jurema em pastagens cultivadas na Amazônia Ocidental.

Característica	Média	Amplitude
Altura total (m)	9,2	6,5 a 18,0
Altura do fuste (m)	1,6	0,7 a 2,5
Altura da copa (m)	7,3	4,6 a 16,0
Altura da base da copa (m)	1,9	1,0 a 3,2
Diâmetro da copa (m)	12,4	9,4 a 18,7
Área da copa (m <sup>2</sup> )	120,6	69,1 a 274,6
DAP (cm)	30,5	15,8 a 60,5

## Referências

- BARAJAS-MORALES, J. Wood specific gravity in species from two tropical forests in Mexico. **International Association of Wood Anatomists Bulletin**, Utrecht, v. 8, p. 143–148, 1987.
- BARNEBY, R. C.; GRIMES, J. W. **Silk tree, Guanacaste, Monkey's earring**: a generic system for the synandrous Mimosaceae of the Americas: Part. I. *Abarema*, *Albizia*, and Allies. New York: The New York Botanical Garden, 1996. 292 p. (Memoirs of the New York Botanical Garden, 74).
- IGANCI, J. R. V. Chloroleucon. In: LISTA DE ESPÉCIES da flora do Brasil. Rio de Janeiro: Jardim Botânico, 2011. Disponível em: <<http://floradobrasil.jbrj.gov.br/2011/FB022880>>. Acesso em: 17 nov. 2011.
- MENESES FILHO, L. C. L.; FERRAZ, P. A.; SASSGAWA, M. R. Y.; FERREIRA, L. A. **Comportamento de 21 espécies arbóreas tropicais madeireiras introduzidas no parque zoobotânico, Rio Branco - Acre**. Rio Branco: UFAC, 1995. v. 2, 80 p.
- PENNINGTON, T. D.; REYNEL, C.; DAZA, A. **Illustrated guide to the trees of Peru**. Sherborn: David Hunt, 2004. 848 p.



## Limãozinho – *Zanthoxylum riedelianum*



### Características de interesse

- Fixação biológica de N:** espécie não leguminosa.
- Porte das árvores em pastagens:** médio.
- Forma da copa em pastagens:** copa alta, globosa.
- Densidade da copa:** pouco densa.
- Qualidade do fuste:** bom.
- Presença de raízes superficiais sob a copa:** baixa.
- Interferência no pasto sob a copa:** muito baixa.
- Regeneração natural em pastagens:** baixa.
- Tolerância ao fogo em pastagens:** baixa.
- Potencial forrageiro dos frutos:** não.
- Potencial tóxico dos frutos:** não existem indícios de toxidez.
- Velocidade de crescimento:** rápido (IMA-h de até 1,77 m ano<sup>-1</sup>).
- Valor comercial da madeira:** baixo.
- Produtos não madeireiros com valor comercial:** nenhum.
- Produção de mudas:** regular.



Escala visual



Limãozinho  
*Zanthoxylum riedelianum*

Fotos: Carlos Maurício Soares de Andrade



## Informações gerais

**Nome científico:** *Zanthoxylum riedelianum* Engl.

**Família:** Rutaceae

**Sinonímia botânica:** *Fagara cinerea*; *F. riedeliana*; *F. duckei*; *F. latespinosa*; *F. prancei*; *F. williamii*; *Zanthoxylum cinereum*; *Z. cuiabense*; *Z. duckei*; *Z. latespinosum*; *Z. prancei*; *Z. williamii*; *Z. kellermanii* (LORENZI, 2008; PIRANI, 2011).

**Outros nomes vulgares:** limãozinho-amarelo; laranjeira-brava; mamica-de-porca; tamanqueira (LORENZI, 2008; PIRANI, 2011).

**Características morfológicas:** árvore de até 35 m de altura, com tronco cilíndrico ou acanalado, reto, revestido por casca externa rugosa, variando de cinza a esverdeada, recoberta por líquens, com abundantes acúleos cônicos. A casca interna tem uma camada inicial amarela, seguida por camadas alternadas de cor rosada e branca. Folhas alternas, espiraladas, compostas imparipinadas ou paripinadas, com até 17 pares de folíolos, elípticos a oblongo-elípticos, ápice acuminado. Inflorescências em panículas terminais multifloras, com flores branco-amareladas. Os frutos são pequenos plurifolículos globosos, com 3 a 5 folículos parcialmente soldados entre si, cada um contendo uma semente negra, brilhante, elipsoide (CORDERO; BOSHIER, 2003; LORENZI, 2008; REYNEL et al., 2003).

**Características ecológicas:** planta decídua, heliófila, pioneira. É encontrada principalmente em formações abertas e secundárias (LORENZI, 2008).

**Ocorrência natural:** Norte (Pará, Amazonas, Acre, Rondônia, Tocantins), Centro-Oeste (Mato Grosso, Goiás, Distrito Federal, Mato Grosso do Sul), Sudeste (Minas Gerais, São Paulo), Sul (Paraná) (PIRANI, 2011).

**Fenologia:** no Acre, floresce entre março e abril e os frutos amadurecem entre agosto e outubro.

**Características da madeira:** leve (densidade de 0,39 g cm<sup>-3</sup> a 0,46 g cm<sup>-3</sup>), de coloração amarelo pálido, macia ao corte, textura média, fácil de trabalhar, medianamente resistente ao ataque de organismos xilófagos (CORDERO; BOSHIER, 2003; LORENZI, 2008).

**Usos:** a madeira é empregada para acabamentos internos em construção civil, como forros, molduras, rodapés, para marcenaria leve, carpintaria, cabos de ferramentas e instrumentos agrícolas (CORDERO; BOSHIER, 2003; LORENZI, 2008).

**Produção de mudas:** deve-se colher os frutos diretamente da árvore, quando iniciarem a abertura espontânea. Em seguida, deixá-los ao sol para completar sua abertura e a liberação das sementes. Um quilograma de sementes contém entre 21,6 mil e 40,2 mil unidades. As sementes apresentam dormência, devendo ser lavadas com água e sabão para eliminar a película protetora, elevando o poder germinativo de 35% a 47% para 90% a 100%. Coloca-se as sementes para germinação em canteiros, com posterior repicagem para sacos de polietileno ou tubetes de polipropileno médio, quando atingirem de 4 cm a 6 cm. A emergência ocorre de 35 a 90 dias, após a sementeira. As mudas atingem o tamanho ideal para o plantio no local definitivo em 9 ou 10 meses (CORDERO; BOSHIER, 2003; LORENZI, 2008).

**Tabela 46.** Características dendrométricas de árvores de limãozinho em pastagens cultivadas na Amazônia Ocidental.

Característica	Média	Amplitude
Altura total (m)	14,1	8,2 a 21,0
Altura do fuste (m)	5,8	2,8 a 12,5
Altura da copa (m)	8,1	3,2 a 13,0
Altura da base da copa (m)	6,0	2,8 a 8,9
Diâmetro da copa (m)	9,8	3,5 a 16,0
Área da copa (m <sup>2</sup> )	75,0	9,6 a 201,7
DAP (cm)	34,2	13,1 a 74,2

## Referências

CORDERO, J.; BOSHIER, D. H. (Ed.). **Árboles de Centroamérica**: un manual para extensionistas. Turrialba: Catie, 2003. 1.079 p.

LORENZI, H. **Árvores brasileiras**: manual de identificação e cultivo de plantas arbóreas nativas do Brasil. 5. ed. Nova Odessa: Instituto Plantarum, 2008. v. 1, 384 p.

PIRANI, J. R. *Zanthoxylum*. In: LISTA DE ESPÉCIES da flora do Brasil. Rio de Janeiro: Jardim Botânico, 2011. Disponível em: <<http://floradobrasil.jbrj.gov.br/2011/FB001169>>. Acesso em: 17 nov. 2011.

REYNEL, C.; PENNINGTON, R. T.; PENNINGTON, T. D.; FLORES, C.; DAZA, A. **Arboles útiles de la Amazonia peruana y sus usos**. Lima, PE: ICRAF: Darwin Initiative Project, 2003. 509 p. Disponível em: <[http://www.icraf-peru.org/docs/14\\_arbolesamazon\\_Peru.pdf](http://www.icraf-peru.org/docs/14_arbolesamazon_Peru.pdf)>. Acesso em: 2 ago. 2011.

## Marfim – *Rauvolfia praecox*



### Características de interesse

- Fixação biológica de N:** espécie não leguminosa.
- Porte das árvores em pastagens:** médio.
- Forma da copa em pastagens:** copa média, elíptica vertical.
- Densidade da copa:** pouco densa.
- Qualidade do fuste:** regular.
- Presença de raízes superficiais sob a copa:** muito baixa.
- Interferência no pasto sob a copa:** baixa.
- Regeneração natural em pastagens:** baixa.
- Tolerância ao fogo em pastagens:** baixa.
- Potencial forrageiro dos frutos:** não.
- Potencial tóxico dos frutos:** não existem indícios de toxidez.
- Velocidade de crescimento:** moderado.
- Valor comercial da madeira:** médio.
- Produtos não madeireiros com valor comercial:** nenhum.
- Produção de mudas:** fácil.



Escala visual



Marfim  
*Rauvolfia praecox*

Fotos: Carlos Maurício Soares de Andrade



## Informações gerais

**Nome científico:** *Rauvolfia praecox* K. Schum. ex Markgr.

**Família:** Apocynaceae

**Sinonímia botânica:** sem registros na literatura.

**Outros nomes vulgares:** marfim-fedorento; marfim-de-porco (KOCH, 2002).

**Características morfológicas:** árvore de até 35 m de altura, com tronco cilíndrico e reto, recoberto por casca externa acinzentada, rugosa e fissurada. A casca interna é espessa, de cor marfim salpicada de pontos alaranjados. Apresenta de 2 a 4 ramos por verticilo, esparsamente lenticelados. As folhas são simples, verticiladas, com 3 a 4 por verticilo, glabras, brilhantes na face adaxial, medindo até 19 cm de comprimento e 5 cm de largura, com pecíolos de 1 cm a 3 cm. Inflorescência apenas nos verticilos terminais, com flores de cor lilás a roxa, com corola tubulosa. Os frutos são drupas sincárpicas, 2 cm a 3 cm x 2 cm a 3 cm, elípticas a globosas, verdes quando imaturas, com superfície do epicarpo lisa, endocarpo elíptico, achatado, de superfície rugosa (KOCH, 2002).

**Características ecológicas:** ocorre em ambientes de floresta tropical, de terra firme ou clareiras (KOCH, 2002).

**Ocorrência natural:** Norte (Acre, Rondônia). Também ocorre no Equador, Peru e Bolívia (KOCH, 2002; KOCH; RAPINI, 2011).

**Fenologia:** no Acre, floresce em abril e frutifica entre setembro e outubro.

**Características da madeira:** leve (densidade de 0,43 g cm<sup>-3</sup> a 0,49 g cm<sup>-3</sup>) (ZANNE et al., 2009), cor de marfim. Trata-se de uma espécie carente de maiores estudos sobre as características da madeira.

**Usos:** a madeira é utilizada localmente em marcenaria, na fabricação de móveis, e para tábuas.

**Produção de mudas:** sem registros na literatura para *R. praecox*. Para *R. sellowii*, recomenda-se colher os frutos diretamente da árvore quando iniciarem a queda espontânea, ou do chão após a sua queda. Esses podem ser semeados diretamente, sem necessidade de despolpamento. Entretanto, em caso de necessidade de armazenamento ou transporte, é conveniente despolpá-los. Para isso, deixam-se os frutos amontoados por alguns dias para iniciar a decomposição e facilitar a retirada da polpa. Em seguida, deve-se lavá-los em água corrente e deixá-los secar à sombra. Depois, semeá-los em recipientes individuais contendo substrato organo-argiloso, mantidos em ambiente semissombreado (LORENZI, 2008).

**Tabela 47.** Características dendrométricas de árvores de marfim em pastagens cultivadas na Amazônia Ocidental.

Característica	Média	Amplitude
Altura total (m)	10,7	7,5 a 18,0
Altura do fuste (m)	3,9	1,9 a 5,8
Altura da copa (m)	6,7	3,7 a 15,0
Altura da base da copa (m)	4,0	1,9 a 5,8
Diâmetro da copa (m)	8,6	5,0 a 12,5
Área da copa (m <sup>2</sup> )	57,4	19,6 a 122,2
DAP (cm)	27,4	15,6 a 45,5

## Referências

KOCH, I. **Estudos das espécies neotropicais do gênero *Rauvolfia* L. (Apocynaceae)**. 2002. 292 f. Tese (Doutorado em Biologia Vegetal) – Instituto de Biologia, Universidade Estadual de Campinas, Campinas.

KOCH, I.; RAPINI, A. *Apocynaceae*. In: LISTA DE ESPÉCIES da flora do Brasil. Rio de Janeiro: Jardim Botânico, 2011. Disponível em: <<http://floradobrasil.jbrj.gov.br/2011/FB021942>>. Acesso em: 18 nov. 2011.

LORENZI, H. **Árvores brasileiras: manual de identificação e cultivo de plantas arbóreas nativas do Brasil**. 5. ed. Nova Odessa: Instituto Plantarum, 2008. v. 1, 384 p.

ZANNE, A. E.; LOPEZ-GONZALEZ, G.; COOMES, D. A.; ILIC, J.; JANSEN, S.; LEWIS, S. L.; MILLER, R. B.; SWENSON, N. G.; WIEMANN, M. C.; CHAVE, J. **Global wood density database**. Dryad, 2009. Disponível em: <<http://hdl.handle.net/10255/dryad.235>>. Acesso em: 15 nov. 2011.



## Moreira – *Maclura tinctoria*



### Características de interesse

- Fixação biológica de N:** espécie não leguminosa.
- Porte das árvores em pastagens:** médio.
- Forma da copa em pastagens:** copa baixa, elíptica horizontal.
- Densidade da copa:** rala.
- Qualidade do fuste:** péssimo.
- Presença de raízes superficiais sob a copa:** moderada.
- Interferência no pasto sob a copa:** muito baixa.
- Regeneração natural em pastagens:** baixa.
- Tolerância ao fogo em pastagens:** alta.
- Potencial forrageiro dos frutos:** não.
- Potencial tóxico dos frutos:** não existem indícios de toxidez.
- Velocidade de crescimento:** moderado (IMA-h de até 0,79 m ano<sup>-1</sup>).
- Valor comercial da madeira:** médio.
- Produtos não madeireiros com valor comercial:** nenhum.
- Produção de mudas:** fácil.



#### Escala visual



Moreira  
*Maclura tinctoria*

Fotos: Carlos Maurício Soares de Andrade



## Informações gerais

**Nome científico:** *Maclura tinctoria* (L.) D. Don ex Steud.

**Família:** Moraceae

**Sinonímia botânica:** *Chlorophora tinctoria*; *C. reticulata*; *Morus tinctoria*; *M. zanthoxylon*; *Maclura affinis*; *M. chlorocarpa*; *M. velutina*; *M. zanthoxylon* (CARVALHO, 2003; LORENZI, 2008).

**Outros nomes vulgares:** amarelinho; amoreira; amora-brava; taiúva; tatajuba; tatajuba-de-espinho (CARVALHO, 2003)

**Características morfológicas:** árvore de até 37 m de altura, com tronco geralmente tortuoso. Todas as partes da planta exsudam látex amarelo. A casca externa varia de cinza-claro a amarelo-esverdeado, com presença de lenticelas. A casca interna é esbranquiçada ou alaranjada. Apresenta espinhos na base e nas extremidades dos galhos. As folhas são simples, alternas, com margens serradas, discolores. Planta dioica, com inflorescências femininas em capítulos globosos, axilares, com 10 mm de diâmetro. Inflorescências masculinas em espigas axilares, com 3 cm a 11 cm de comprimento. Frutos múltiplos, apocárpicos, de até 2 cm de diâmetro, globosos, carnosos, adocicados e comestíveis. As sementes são numerosas, achatadas, com até 3 mm de comprimento (CARVALHO, 2003; LORENZI, 2008; REYNEL et al., 2003; SILVA JÚNIOR; PEREIRA, 2009).

**Características ecológicas:** planta decídua, heliófila, frequente nas formações secundárias e rara na floresta primária. Considerada planta indicadora de solos de fertilidade química alta. Tem capacidade de rebrotar após o corte (CARVALHO, 2003; LORENZI, 2008).

**Ocorrência natural:** Norte (Pará, Amazonas, Acre, Rondônia), Nordeste (Maranhão, Piauí, Ceará, Pernambuco, Bahia), Centro-Oeste (Mato Grosso, Distrito Federal, Mato Grosso do Sul), Sudeste e Sul (todos os estados) (ROMANIUC NETO et al., 2011).

**Fenologia:** floresce a partir de agosto, com a planta quase sem folhas, indo até outubro. Os frutos amadurecem em dezembro e janeiro (LORENZI, 2008).

**Características da madeira:** pesada (densidade de 0,75 g cm<sup>-3</sup> a 0,97 g cm<sup>-3</sup>), dura, flexível, grã reversa, fácil de trabalhar, recebendo bom acabamento, de alta resistência à decomposição (CARVALHO, 2003; LORENZI, 2008; LOUREIRO et al., 1979).

**Usos:** a madeira é recomendada para obras que exigem grande resistência, podendo substituir a teca na construção naval. Também é indicada para fabricação de móveis e peças torneadas, e para construções externas, como postes, esteios, moirões, etc. A lenha é de boa qualidade. Fornece também corantes e pigmentos. A seiva é utilizada, na medicina popular, como cicatrizante e para dor de dente. Indicada para recomposição de mata ciliar (CARVALHO, 2003; LORENZI, 2008).

**Produção de mudas:** o fruto deve ser coletado quando muda de cor. Em seguida, deve ser lavado, macerado e passado em peneira, para separar as sementes, que devem secar ao ar livre. Um quilo de sementes contém cerca de 250 mil a 384 mil unidades. Recomenda-se semear em canteiros e depois repicar as plântulas para embalagens individuais, de 4 a 6 semanas após a germinação. As mudas atingem porte adequado para plantio cerca de 4 meses após a semeadura (CARVALHO, 2003; CORDERO; BOSHIER, 2003).

**Tabela 48.** Características dendrométricas de árvores de moreira em pastagens cultivadas na Amazônia Ocidental.

Característica	Média	Amplitude
Altura total (m)	10,9	6,0 a 15,3
Altura do fuste (m)	1,9	0,9 a 2,9
Altura da copa (m)	8,4	1,6 a 10,9
Altura da base da copa (m)	2,5	0,9 a 4,4
Diâmetro da copa (m)	13,3	8,6 a 16,0
Área da copa (m <sup>2</sup> )	138,8	57,4 a 199,8
DAP (cm)	35,7	29,4 a 55,4

## Referências

CARVALHO, P. E. R. **Espécies arbóreas brasileiras**. Brasília, DF: Embrapa Informação Tecnológica; Colombo: Embrapa Florestas, 2003. 1.039 p. (Coleção Espécies Arbóreas Brasileiras, v. 1).

CORDERO, J.; BOSHIER, D. H. (Ed.). **Árboles de Centroamérica: un manual para extensionistas**. Turrialba: Catie, 2003. 1.079 p.

LORENZI, H. **Árvores brasileiras: manual de identificação e cultivo de plantas arbóreas nativas do Brasil**. 5. ed. Nova Odessa: Instituto Plantarum, 2008. v. 1, 384 p.

LOUREIRO, A.; SILVA, M. F.; ALENCAR, J. C. **Essências madeireiras da Amazônia**. Manaus: INPA, 1979. v. 2, 187 p.

REYNEL, C.; PENNINGTON, R. T.; PENNINGTON, T. D.; FLORES, C.; DAZA, A. **Arboles útiles de la Amazonia peruana y sus usos**. Lima, PE: ICRAF: Darwin Initiative Project, 2003. 509 p. Disponível em: <[http://www.icraf-peru.org/docs/14\\_arbolesamazon\\_Peru.pdf](http://www.icraf-peru.org/docs/14_arbolesamazon_Peru.pdf)>. Acesso em: 2 ago. 2011.

ROMANIUC NETO, S.; CARAUTA, J. P. P.; VIANNA FILHO, M. D. M.; PEREIRA, R. A. S.; RIBEIRO, J. E. L. S. MACHADO, A. F. P.; SANTOS, A.; PELISSARI, G.; PEDERNEIRAS, L. C. Moraceae. In: LISTA DE ESPÉCIES da flora do Brasil. Rio de Janeiro: Jardim Botânico, 2011. Disponível em: <<http://floradobrasil.jbrj.gov.br/2011/FB010186>>. Acesso em: 16 dez. 2011.

SILVA JÚNIOR, M. C.; PEREIRA, B. A. S. **+ 100 árvores do cerrado – Matas de Galeria: guia de campo**. Brasília, DF: Rede de Sementes do Cerrado, 2009. 288 p.

## Mulateiro – *Calycophyllum spruceanum*



### Características de interesse

- Fixação biológica de N:** espécie não leguminosa.
- Porte das árvores em pastagens:** médio.
- Forma da copa em pastagens:** copa alta, elíptica vertical.
- Densidade da copa:** rala.
- Qualidade do fuste:** ótimo.
- Presença de raízes superficiais sob a copa:** muito baixa.
- Interferência no pasto sob a copa:** muito baixa.
- Regeneração natural em pastagens:** adequada.
- Tolerância ao fogo em pastagens:** média.
- Potencial forrageiro dos frutos:** não.
- Potencial tóxico dos frutos:** não existem indícios de toxidez.
- Velocidade de crescimento:** rápido (IMA-h de até 1,48 m ano<sup>-1</sup>).
- Valor comercial da madeira:** médio.
- Produtos não madeireiros com valor comercial:** nenhum.
- Produção de mudas:** regular.



#### Escala visual



Mulateiro  
*Calycophyllum spruceanum*

Fotos: Carlos Maurício Soares de Andrade



## Informações gerais

**Nome científico:** *Calycophyllum spruceanum* (Benth.) K. Schum

**Família:** *Rubiaceae*

**Sinonímia botânica:** *Eukylista spruceana* (LORENZI, 2008).

**Outros nomes vulgares:** mulateiro-da-várzea; pau-mulato; pau-mulato-da-várzea; pau-marfim; escorrega-macaco (LORENZI, 2008).

**Características morfológicas:** árvore de até 35 m de altura, com tronco cilíndrico e reto, revestido por casca externa lisa, marrom-esverdeada, lustrosa, que descama anualmente em longas tiras avermelhadas. A casca interna é muito delgada, com 1 mm a 2 mm de espessura, de cor creme-esverdeada. Folhas com estípulas caducas, opostas cruzadas, simples, glabras, de 9 cm a 17 cm de comprimento por 6 cm a 7 cm de largura. Flores brancas, bissexuadas, reunidas em cimeiras apicais. O fruto é uma cápsula elipsoidal, com 10 mm de comprimento, pubescente, que se abre em duas valvas quando maduro. As sementes diminutas, com apenas 4 mm de comprimento, são aladas em ambas as extremidades (ALMEIDA, 2004; LORENZI, 2008; REYNEL et al., 2003).

**Características ecológicas:** planta heliófila ou esciófila, higrófila, característica da mata de várzea permanentemente inundada da floresta pluvial amazônica. Pode ser encontrada tanto em floresta primária como em formações secundárias. Ocorre geralmente em agrupamentos quase homogêneos (LORENZI, 2008).

**Ocorrência natural:** Norte (Pará, Amazonas, Acre). Também ocorre na Colômbia, Equador, Peru e Bolívia (ALMEIDA, 2004; ZAPPI, 2011).

**Fenologia:** no Acre, floresce nos meses de março a maio e frutifica de maio a setembro (OLIVEIRA et al., 1992).

**Características da madeira:** moderadamente pesada a pesada (densidade de 0,65 g cm<sup>-3</sup> a 0,78 g cm<sup>-3</sup>), dura, compacta, fácil de trabalhar, bastante resistente à deterioração, de coloração branco-pardacenta (ALMEIDA, 2004; LORENZI, 2008; ZANNE et al., 2009).

**Usos:** a madeira é empregada para marcenaria, esquadrias, molduras, caibros, cabos de ferramentas, artigos torneados, compensados, pisos, construção naval. Também é excelente para lenha, por seu alto poder calorífico e por queimar ainda verde (ALMEIDA, 2004; LORENZI, 2008; REYNEL et al., 2003). É uma espécie apropriada para recomposição de matas ciliares. No Acre, alguns pecuaristas utilizam suas estacas para cerca viva.

**Produção de mudas:** deve-se colher os frutos diretamente da árvore, antes da abertura das valvas e quando apresentarem coloração avermelhada. Em seguida, devem ser espalhados em local arejado, seco e à sombra, para abertura e liberação das sementes. Um quilo de sementes contém de 6 milhões a 9 milhões de unidades. Coloca-se as sementes para germinação em canteiros, utilizando-se terra vegetal como substrato, cobrindo-as levemente com o substrato peneirado, devido à necessidade de luz para a germinação. Para evitar o deslocamento das minúsculas sementes durante a irrigação, cobre-se o canteiro com saco de estopa, retirando-o logo que iniciar a emergência (20 a 40 dias). A repicagem deve ocorrer quando as plântulas atingirem 4 a 6 cm de altura (ALMEIDA, 2004; LORENZI, 2008).

**Tabela 49.** Características dendrométricas de árvores de mulateiro em pastagens cultivadas na Amazônia Ocidental.

Característica	Média	Amplitude
Altura total (m)	13,7	7,5 a 18,0
Altura do fuste (m)	6,9	3,0 a 11,5
Altura da copa (m)	6,0	2,0 a 10,0
Altura da base da copa (m)	7,8	2,0 a 11,5
Diâmetro da copa (m)	5,9	2,5 a 10,8
Área da copa (m <sup>2</sup> )	27,4	4,9 a 91,6
DAP (cm)	20,5	14,3 a 33,1

## Referências

- ALMEIDA, M. de C. **Pau-mulato-da-várzea *Calycophyllum spruceanum* (Benth.) Hook. f. ex K. Schum.** Manaus: INPA, 2004. p. 1-2. (Informativo Técnico Rede de Sementes da Amazônia, 6).
- LORENZI, H. **Árvores brasileiras: manual de identificação e cultivo de plantas arbóreas nativas do Brasil.** 5. ed. Nova Odessa: Instituto Plantarum, 2008. v. 1, 384 p.
- OLIVEIRA, M. V. N. d'; MENDES, I. M. S.; SILVEIRA, G. S. **Estudo do mulateiro, *Calycophyllum spruceanum* Benth, em condições de ocorrência natural e em plantios homogêneos.** Rio Branco: EMBRAPA-CPAF-Acre, 1992. 17 p. (EMBRAPA-CPAF-Acre. Boletim de Pesquisa, 8).
- REYNEL, C.; PENNINGTON, R. T.; PENNINGTON, T. D.; FLORES, C.; DAZA, A. **Arboles útiles de la Amazonia peruana y sus usos.** Lima, PE: ICRAF: Darwin Initiative Project, 2003. 509 p. Disponível em: <[http://www.icraf-peru.org/docs/14\\_arbolesamazon\\_Peru.pdf](http://www.icraf-peru.org/docs/14_arbolesamazon_Peru.pdf)>. Acesso em: 2 ago. 2011.
- ZANNE, A. E.; LOPEZ-GONZALEZ, G.; COOMES, D. A.; ILIC, J.; JANSEN, S.; LEWIS, S. L.; MILLER, R. B.; SWENSON, N. G.; WIEMANN, M. C.; CHAVE, J. **Global wood density database.** Dryad, 2009. Disponível em: <<http://hdl.handle.net/10255/dryad.235>>. Acesso em: 15 nov. 2011.
- ZAPPI, D. *Calycophyllum*. In: LISTA DE ESPÉCIES da flora do Brasil. Rio de Janeiro: Jardim Botânico, 2011. Disponível em: <<http://floradobrasil.jbrj.gov.br/2011/FB024394>>. Acesso em: 19 dez. 2011.



## Mulungu-duro – *Ormosia nobilis*



### Características de interesse

- Fixação biológica de N:** leguminosa nodulífera.
- Porte das árvores em pastagens:** médio.
- Forma da copa em pastagens:** copa baixa, globosa.
- Densidade da copa:** densa.
- Qualidade do fuste:** péssimo.
- Presença de raízes superficiais sob a copa:** baixa.
- Interferência no pasto sob a copa:** baixa.
- Regeneração natural em pastagens:** baixa.
- Tolerância ao fogo em pastagens:** média.
- Potencial forrageiro dos frutos:** não.
- Potencial tóxico dos frutos:** não existem indícios de toxidez.
- Velocidade de crescimento:** moderado (IMA-h de até 0,73 m ano<sup>-1</sup>).
- Valor comercial da madeira:** baixo.
- Produtos não madeireiros com valor comercial:** nenhum.
- Produção de mudas:** regular.



Escala visual



Mulungu-duro  
*Ormosia nobilis*

Fotos: Carlos Maurício Soares de Andrade



## Informações gerais

**Nome científico:** *Ormosia nobilis*

**Família:** Fabaceae–Faboideae (Leguminosae–Papilionoideae)

**Sinonímia botânica:** sem registros na literatura.

**Outros nomes vulgares:** mulungu; mulungu-liso; tento; tenteiro (RUDD, 1965).

**Características morfológicas:** árvore de até 40 m de altura, com tronco cilíndrico revestido por casca externa cinzenta, fendida. A casca interna é amarelada com presença de grânulos esbranquiçados. Folhas compostas, alternas e dispostas em espiral, imparipinadas, com 3 a 11 folíolos coriáceos ou subcoriáceos, medindo de 5 cm a 35 cm de comprimento por 2 cm a 20 cm de largura, com nervuras secundárias proeminentes na face abaxial, paralelas, formando um ângulo de 50° a 70°, com a nervura central. Flores roxas medindo de 15 mm a 22 mm de comprimento, reunidas em inflorescências terminais. O fruto é um legume bivalvar, deiscente, coriáceo, medindo 2,5 cm a 7,5 cm de comprimento, contendo até 6 sementes bicolores, vermelhas com manchas pretas (RUDD, 1965).

**Características ecológicas:** planta semidecídua, que ocorre tanto em ambiente de terra firme quanto de várzea (MENESES FILHO et al., 1995).

**Ocorrência natural:** Norte (Pará, Amazonas, Acre), Nordeste (Maranhão). Também ocorre na Bolívia, Peru, Colômbia e Venezuela (MEIRELES, 2012; RUDD, 1965)

**Fenologia:** a floração ocorre nos meses de janeiro e fevereiro. Os frutos amadurecem entre setembro e outubro, porém permanecem na árvore por muitos meses.

**Características da madeira:** moderadamente pesada (densidade de 0,50 g cm<sup>-3</sup> a 0,60 g cm<sup>-3</sup>), cerne róseo com tonalidade avermelhada, bem destacado do alburno de cor amarelado brilhante, textura média, grã regular, sem distinção de odor ou gosto, superfície brilhosa, recebe acabamento grosseiro, com polimento atrativo. Na Amazônia, existem outras espécies (*O. coccinea*, *O. flava* e *O. paraensis*) que produzem madeira de qualidade superior (LOUREIRO; LISBOA, 1979).

**Usos:** a madeira é utilizada para a confecção de caibros, ripados, lenha e carvão (LOUREIRO; LISBOA, 1979). As sementes são utilizadas para fabricação de artesanatos.

**Produção de mudas:** sem registros na literatura para *O. nobilis*. Para *O. arborea*, recomenda-se coletar os frutos diretamente da árvore quando estiverem abertos, expondo-se a semente. As sementes apresentam dormência tegumentar e precisam de escarificação mecânica com lixa. A taxa de germinação de sementes não tratadas é quase nula. Deve-se semear em embalagens individuais, contendo substrato organo-argiloso, mantidas em ambiente semissombreado, irrigando-se duas vezes ao dia. O desenvolvimento das mudas é lento (LORENZI, 2008).

**Tabela 50.** Características dendrométricas de árvores de mulungu-duro em pastagens cultivadas na Amazônia Ocidental.

Característica	Média	Amplitude
Altura total (m)	9,1	7,0 a 12,5
Altura do fuste (m)	2,9	1,8 a 4,5
Altura da copa (m)	6,8	5,0 a 11,5
Altura da base da copa (m)	2,3	1,0 a 4,5
Diâmetro da copa (m)	8,5	8,0 a 8,9
Área da copa (m <sup>2</sup> )	56,4	50,3 a 61,5
DAP (cm)	25,7	19,7 a 36,0

## Referências

- LOUREIRO, A. A.; LISBOA, P. L. B. Anatomia do lenho de seis espécies de *Ormosia* (Leguminosa) da Amazônia. *Acta Amazonica*, Manaus, v. 9, n. 4, p. 731-746, 1979.
- LORENZI, H. **Árvores brasileiras**: manual de identificação e cultivo de plantas arbóreas nativas do Brasil. 5. ed. Nova Odessa: Instituto Plantarum, 2008. v. 1, 384 p.
- MEIRELES, J. E. *Ormosia*. In: LISTA DE ESPÉCIES da flora do Brasil. Rio de Janeiro: Jardim Botânico, 2012. Disponível em: <<http://floradobrasil.jbrj.gov.br/2012/FB029804>>. Acesso em: 4. abr. 2012.
- MENESES FILHO, L. C. L.; FERRAZ, P. A.; SASSGAWA, M. R. Y.; FERREIRA, L. A. **Comportamento de 21 espécies arbóreas tropicais madeireiras introduzidas no parque zoológico**, Rio Branco - Acre. Rio Branco: UFAC, 1995. v. 2, 80 p.
- RUDD, V. E. The American species of *Ormosia* (Leguminosae). **Contributions from the United States National Herbarium**, Washington, DC, v. 32, part 5, p. 279-384, 1965.

## Mulungu-mole – *Erythrina ulei*



### Características de interesse

- Fixação biológica de N:** leguminosa nodulífera.
- Porte das árvores em pastagens:** grande.
- Forma da copa em pastagens:** copa alta, colunar.
- Densidade da copa:** pouco densa.
- Qualidade do fuste:** bom.
- Presença de raízes superficiais sob a copa:** moderada.
- Interferência no pasto sob a copa:** muito baixa.
- Regeneração natural em pastagens:** baixa.
- Tolerância ao fogo em pastagens:** média.
- Potencial forrageiro dos frutos:** não.
- Potencial tóxico dos frutos:** não existem indícios de toxidez.
- Velocidade de crescimento:** moderado.
- Valor comercial da madeira:** nenhum.
- Produtos não madeireiros com valor comercial:** nenhum.
- Produção de mudas:** fácil.



Escala visual



Mulungu-mole  
*Erythrina ulei*

Fotos: Carlos Maurício Soares de Andrade



## Informações gerais

**Nome científico:** *Erythrina ulei* Harms

**Família:** Fabaceae–Faboideae (Leguminosae–Papilionoideae)

**Sinonímia botânica:** *Erythrina xinguensis* (LIMA, 2011).

**Outros nomes vulgares:** mulungu; periquiteira.

**Características morfológicas:** árvores com até 30 m de altura, com tronco cilíndrico e reto, ramificado no terço final. Casca externa de coloração marrom-esverdeada a ocre, com lenticelas pequenas formando estrias longitudinais, com espinhos cônicos e afiados. A casca interna possui coloração creme-claro, oxidando rapidamente, a marrom-claro, quando exposta. Folhas compostas trifolioladas, alternas e dispostas em espiral, com 30 cm a 50 cm de comprimento, sustentada por pecíolo de 10 cm a 15 cm de comprimento. Folíolos jovens com textura de papel e pubérulos, posteriormente glabros e cartáceos, de coloração verde-escura em ambas as faces. Os terminais são elípticos e ovalados, com 13 cm a 27 cm de largura e 11 cm a 26 cm de comprimento; os laterais são um pouco menores. Os peciólulos apresentam duas glândulas conspicuas na base. Inflorescências em ráceros terminais com 15 cm a 30 cm de comprimento, com pedúnculo glabro e numerosas flores vermelhas na metade distal. Os frutos são vagens finas de 12 cm a 15 cm de comprimento, com superfície glabra, geralmente contendo três sementes de cor marrom-café, parecidas com o feijão (ABANTO, 2005; REYNEL et al., 2003).

**Características ecológicas:** é uma espécie heliófila, comum em floresta secundária. Os frutos são muito apreciados por periquitos. Trata-se de uma leguminosa nodulífera (REYNEL et al., 2003).

**Ocorrência natural:** Norte (Pará, Acre, Amazonas), Centro-Oeste (Mato Grosso, Goiás, Distrito Federal), Sudeste (Minas Gerais). Também ocorre no Equador, Colômbia e Peru (LIMA, 2011; REYNEL et al., 2003).

**Fenologia:** floresce nos meses de maio a setembro, com a árvore completamente desfolhada. Frutifica de julho a setembro e a dispersão das sementes ocorre entre setembro e outubro (ABANTO, 2005).

**Características da madeira:** muito leve (densidade de 0,11 g cm<sup>-3</sup>) e macia, de baixa durabilidade natural.

**Usos:** a madeira é de baixa qualidade, prestando-se apenas para confecção de caixas para embalagens. A espécie tem sido utilizada para formar cercas vivas em pastagens (ABANTO, 2005).

**Produção de mudas:** esta espécie pode ser propagada por sementes ou com uso de estacas de 3 cm a 5 cm de diâmetro e 1 m a 1,2 m de comprimento. Os frutos devem ser colhidos quando iniciarem a queda espontânea. A semeadura deve ser feita logo após a colheita, sem necessidade de tratamentos pré-germinativos, diretamente em embalagens individuais contendo substrato organo-arenoso. A emergência é rápida e a taxa de germinação é superior a 90%. As mudas ficam prontas para o plantio no local definitivo em 60 a 90 dias (REYNEL et al., 2003).

**Tabela 51.** Características dendrométricas de árvores de mulungu-mole em pastagens cultivadas na Amazônia Ocidental.

Característica	Média	Amplitude
Altura total (m)	14,2	7,5 a 19,0
Altura do fuste (m)	6,4	2,4 a 11,5
Altura da copa (m)	7,1	2,0 a 10,0
Altura da base da copa (m)	7,0	2,4 a 11,5
Diâmetro da copa (m)	7,2	3,4 a 9,4
Área da copa (m <sup>2</sup> )	40,5	9,0 a 68,7
DAP (cm)	37,3	16,6 a 55,7

## Referências

- ABANTO, V. A. A. **Estudio taxonómico e histológico de seis especies del género *Erythrina* L. (Fabaceae)**. 2005. 117 f. Dissertação (Mestrado em Botânica Tropical) – Departamento de Botânica, Universidad Nacional Mayor de San Marcos, Lima, PE.
- LIMA, H. C. *Erythrina*. In: LISTA DE ESPÉCIES da flora do Brasil. Rio de Janeiro: Jardim Botânico, 2011. Disponível em: <<http://floradobrasil.jbrj.gov.br/2011/FB029678>>. Acesso em: 19 dez. 2011
- REYNEL, C.; PENNINGTON, R. T.; PENNINGTON, T. D.; FLORES, C.; DAZA, A. **Arboles útiles de la Amazonia peruana y sus usos**. Lima, PE: ICRAF: Darwin Initiative Project, 2003. 509 p. Disponível em: <[http://www.icraf-peru.org/docs/14\\_arbolesamazon\\_Peru.pdf](http://www.icraf-peru.org/docs/14_arbolesamazon_Peru.pdf)>. Acesso em: 2 ago. 2011.
- WOODCOCK, D. W. Wood specific gravity of trees and forest types in the Southern Peruvian Amazon. **Acta Amazonica**, Manaus, v. 30, n. 4, p. 589-599, 2000.



## Murmuru – *Astrocaryum ulei*



### Características de interesse

**Fixação biológica de N:** espécie não leguminosa.



**Porte das árvores em pastagens:** pequeno.



**Forma da copa em pastagens:** copa média, típica das palmeiras.



**Densidade da copa:** pouco densa.



**Qualidade do fuste:** bom.



**Presença de raízes superficiais sob a copa:** muito baixa.



**Interferência no pasto sob a copa:** muito baixa.



**Regeneração natural em pastagens:** baixa.



**Tolerância ao fogo em pastagens:** alta.



**Potencial forrageiro dos frutos:** sim.



**Potencial tóxico dos frutos:** não existem indícios de toxidez.



**Velocidade de crescimento:** lento.



**Valor comercial da madeira:** nenhum.



**Produtos não madeireiros com valor comercial:** óleo extraído da amêndoa.



**Produção de mudas:** difícil.



**Escala visual**



Murmuru  
*Astrocaryum ulei*

Fotos: Carlos Maurício Soares de Andrade



## Informações gerais

**Nome científico:** *Astrocaryum ulei* Burret

**Família:** Arecaceae

**Sinonímia botânica:** sem informações na literatura.

**Outros nomes vulgares:** murumuru.

**Características morfológicas:** palmeira com caule (estipe) simples ou cespitoso, com até 8 m de altura e 30 cm de diâmetro. Folhas pinadas, em número de 8 a 14, com bainha e pecíolo com até 1,2 m de comprimento, armados com espinhos negros achatados de até 30 cm de comprimento. Raque com até 5,1 m de comprimento, com espinhos negros. Pinas lineares em número de 85 a 115, em cada lado da raque. Inflorescências e infrutescências eretas. Frutos subglobosos, obovoides ou de forma cônica invertida, com 3,1 cm a 6,2 cm de comprimento e 2,5 cm a 3,5 cm de diâmetro; epicarpo com um indumento acastanhado, coberto por cerdas e pequenos espinhos; mesocarpo de cor amarela, carnoso, fibroso, de forte aroma e de sabor doce-acidulado. Sementes (amêndoas) com 2,1 cm a 4,0 cm de comprimento (KAHN; MILLÁN, 2009; LORENZI et al., 2010).

**Características ecológicas:** palmeira típica de florestas primárias, tanto de terra firme quanto periodicamente alagadas, também encontrada com frequência em áreas secundárias (capoeiras) e pastagens cultivadas. Os frutos são muito apreciados por animais silvestres (pacas, veados e cutias) (FERREIRA, 2006).

**Ocorrência natural:** Norte (Amazonas, Acre, Rondônia). Também ocorre na Bolívia e no Peru (KAHN; MILLÁN, 2009; LEITMAN et al., 2011).

**Fenologia:** no Acre, a floração ocorre de maio a fevereiro e o amadurecimento dos frutos de setembro a maio (SOUZA et al., 2004).

**Características da madeira:** as palmeiras não produzem madeira.

**Usos:** o mesocarpo do fruto é comestível, porém não muito apreciado em razão do seu alto teor de óleo. No Acre, exploram-se populações nativas da palmeira para produção de óleo, utilizado na indústria de cosméticos por suas propriedades hidratantes excepcionais. O óleo também pode ser utilizado na fabricação de margarinas (DALY, 2010; LORENZI et al., 2010; SOUZA et al., 2004).

**Produção de mudas:** as sementes do murumuru, assim como as demais espécies do gênero, apresentam dormência elevada, dificultando a sua propagação. Recomenda-se colher os frutos diretamente da palmeira quando iniciarem a queda espontânea, ou recolhê-los no chão após a queda. Coloca-se os frutos para germinação logo que colhidos em canteiros sombreados contendo substrato organo-argiloso. A germinação demora de seis meses a um ano (LORENZI et al., 2010). Protocolos para propagação por meio da técnica de cultura de tecidos estão sendo desenvolvidos, com boas perspectivas de acelerar a produção de mudas dessa palmeira (PEREIRA et al., 2006).

**Tabela 52.** Características dendrométricas de palmeiras de murmuru em pastagens cultivadas na Amazônia Ocidental.

Característica	Média	Amplitude
Altura total (m)	6,4	4,5 a 10,0
Altura do caule (m)	3,1	1,6 a 4,5
Altura da copa (m)	4,6	2,6 a 7,2
Altura da base da copa (m)	3,1	1,6 a 4,5
Diâmetro da copa (m)	5,8	3,0 a 8,3
Área da copa (m <sup>2</sup> )	26,4	7,1 a 53,6
DAP (cm)	20,5	12,4 a 38,2

## Referências

- DALY, D. C. Murumuru: parente do tucumã. In: SHANLEY, P.; SERRA, M.; MEDINA, G. (Ed.). **Frutíferas e plantas úteis na vida amazônica**. 2. ed. Bogor: Cifor; Brasília, DF: Embrapa Informação Tecnológica; Belém: Embrapa Amazônia Oriental; Manaus: Embrapa Amazônia Ocidental, 2010. p. 227.
- FERREIRA, E. L. **Manual das palmeiras do Acre, Brasil**. Rio Branco: Instituto Nacional Pesquisas da Amazônia: Universidade Federal do Acre, 2006. 212 p. Disponível em: <[http://www.nybg.org/bsci/acre/www1/manual\\_palmeiras.html](http://www.nybg.org/bsci/acre/www1/manual_palmeiras.html)>. Acesso em: 31 ago. 2009.
- KAHN, F.; MILLÁN, B. *Astrocaryum ulei* (Arecaceae) newly discovered in Peru. **Revista Peruana de Biología**, Lima, PE, v. 16, n. 2, p. 161-164, 2009.
- LEITMAN, P.; HENDERSON, A.; NOBLICK, L.; MARTINS, R.C. *Arecaceae*. In: LISTA DE ESPÉCIES da flora do Brasil. Rio de Janeiro: Jardim Botânico, 2011. Disponível em: <<http://floradobrasil.jbrj.gov.br/2011/FB022087>>. Acesso em: 22 mar. 2012.
- LORENZI, H.; NOBLICK, L. R.; KAHN, F.; FERREIRA, E. J. L. **Flora brasileira Lorenzi: Arecaceae** (palmeiras). Nova Odessa: Instituto Plantarum, 2010. 384 p.
- PEREIRA, J. E. S.; MACIEL, T. M. S.; COSTA, F. H. S.; PEREIRA, M. A. A. Germinação in vitro de embriões zigóticos de murmuru (*Astrocaryum ulei*). **Ciência e Agrotecnologia**, Lavras, v. 30, n. 2, p. 251-256, 2006.
- SOUSA, J. A.; RAPOSO, A.; SOUSA, M. M. M.; MIRANDA, E. M.; SILVA, J. M. M.; MAGALHÃES, V. B. **Manejo de murmuru (*Astrocaryum spp.*) para produção de frutos**. Rio Branco: Seprof: Embrapa Acre, 2004. 30 p. (Seprof. Documento Técnico, 1).

## Parapará – *Jacaranda copaia*



### Características de interesse

**Fixação biológica de N:** espécie não leguminosa.



**Porte das árvores em pastagens:** médio.



**Forma da copa em pastagens:** copa alta, globosa.



**Densidade da copa:** pouco densa.



**Qualidade do fuste:** ótimo.



**Presença de raízes superficiais sob a copa:** muito baixa.



**Interferência no pasto sob a copa:** muito baixa.



**Regeneração natural em pastagens:** baixa.



**Tolerância ao fogo em pastagens:** alta.



**Potencial forrageiro dos frutos:** não.



**Potencial tóxico dos frutos:** não existem indícios de toxidez.



**Velocidade de crescimento:** muito rápido (IMA-h de até 3,18 m ano<sup>-1</sup>).



**Valor comercial da madeira:** médio.



**Produtos não madeireiros com valor comercial:** nenhum.



**Produção de mudas:** fácil.



**Escala visual**



Parapará  
*Jacaranda copaia*

Fotos: Carlos Maurício Soares de Andrade



## Informações gerais

**Nome científico:** *Jacaranda copaia* (Aubl.) D. Don

**Família:** Bignoniaceae

**Sinonímia botânica:** *Bignonia copaia*; *B. procera*; *Kordelestris syphilitica*; *Jacaranda amazonensis*; *J. paraensis*; *J. procera*; *J. spectabilis*; *J. superba* (LOHMANN, 2011).

**Outros nomes vulgares:** marupá; marupá-doce; caroba; caxeta; caraúba (CARVALHO, 2008; LORENZI, 2008).

**Características morfológicas:** árvore de até 30 m de altura, com tronco cilíndrico e reto, revestido por casca externa acinzentada, estriada, às vezes fissurada nas árvores mais velhas. A casca interna é de cor clara, tornando-se marrom rapidamente quando exposta ao ar. As folhas se encontram dispostas em ramos eretos, localizados no topo da copa. São compostas, bipinadas, opostas, com 8 a 9 jugos de folíolos opostos e com ráquulas subcilíndricas. Os folíolos são de ápice agudo, acuminado, obtuso ou retuso e base inequilátera a normal. Flores roxas em inflorescências terminais multifloras. O fruto é uma cápsula septicida, com até 16 cm de comprimento, que se abre liberando as sementes aladas, transparentes (CARVALHO, 2008; LORENZI, 2008; REYNEL et al., 2003).

**Características ecológicas:** planta semidecídua, heliófila, pioneira (LORENZI, 2008).

**Ocorrência natural:** Norte (Acre, Amapá, Amazonas, Rondônia, Roraima, Pará), Nordeste (Maranhão), Centro-Oeste (Mato Grosso) (LOHMANN, 2011).

**Fenologia:** floresce junto com a renovação das folhas, em agosto e setembro. Os frutos amadurecem entre os meses de janeiro e fevereiro (LORENZI, 2011).

**Características da madeira:** leve (densidade de 0,31 g cm<sup>-3</sup> a 0,54 g cm<sup>-3</sup>), grã direita, textura de média a grossa, fácil de trabalhar, superfície pouco lustrosa, de cor branco-palha, com listras vasculares mais escuras, de baixa durabilidade em ambientes externos, porém fácil de ser preservada sob pressão (CARVALHO, 2008; CLAY et al., 1999; LORENZI, 2008).

**Usos:** a madeira é usada em carpintaria, movelaria (móveis leves), acabamentos internos, confecção de brinquedos, instrumentos musicais, embalagens, engradados e caixotaria leve, palitos de fósforos, armação de balsas, contraplacados e laminados. É também adequada para polpa-celulósica. Quando preservada, pode ser utilizada para fabricação de estacas para cerca (CARVALHO, 2008; LORENZI, 2008; NIETO; RODRIGUEZ, 2002).

**Produção de mudas:** recomenda-se colher os frutos quando adquirem a coloração marrom e iniciam a deiscência. Em seguida, devem ser expostos ao sol para que se abram e liberem as sementes (142 mil a 220 mil unidades por quilograma). Sua viabilidade em armazenamento é inferior a 5 meses e não há necessidade de tratamento pré-germinativo. Sugere-se semear em canteiros semissombreados, contendo substrato organo-argiloso. A emergência ocorre em 2 ou 3 semanas, com índice de até 84%. A repicagem pode ser efetuada de 4 a 5 semanas após a germinação, ou quando as plântulas atingirem 4 cm a 6 cm de altura. As mudas atingem porte adequado para plantio cerca de 6 meses após a semeadura (CARVALHO, 2008; LORENZI, 2008).

**Tabela 53.** Características dendrométricas de árvores de parapará em pastagens cultivadas na Amazônia Ocidental.

Característica	Média	Amplitude
Altura total (m)	12,6	7,5 a 20,5
Altura do fuste (m)	9,0	5,5 a 14,0
Altura da copa (m)	3,3	1,5 a 6,5
Altura da base da copa (m)	9,4	5,5 a 14,0
Diâmetro da copa (m)	3,9	2,8 a 6,0
Área da copa (m <sup>2</sup> )	11,8	5,9 a 27,8
DAP (cm)	19,5	12,1 a 36,3

## Referências

CARVALHO, P. E. R. **Espécies arbóreas brasileiras**. Brasília, DF: Embrapa Informação Tecnológica; Colombo: Embrapa Florestas, 2008. 593 p. (Coleção Espécies Arbóreas Brasileiras, v. 3).

CLAY, J. W.; CLEMENT, C. R.; SAMPAIO, P. T. B. (Ed.). **Biodiversidade amazônica: exemplos e estratégias de utilização**. Manaus: SEBRAE; INPA, 1999. 409 p.

LOHMANN, L. G. *Bignoniaceae*. In: LISTA DE ESPÉCIES da flora do Brasil. Rio de Janeiro: Jardim Botânico, 2011. Disponível em: <<http://floradobrasil.jbrj.gov.br/2011/FB114117>>. Acesso em: 12 dez. 2011.

LORENZI, H. **Árvores brasileiras: manual de identificação e cultivo de plantas arbóreas nativas do Brasil**. 5. ed. Nova Odessa: Instituto Plantarum, 2008. v. 1, 384 p.

NIETO, V. M.; RODRIGUEZ, J. *Jacaranda copaia* (Aubl.) D. Don. In: VOZZO, J. A. (Ed.). **Tropical tree seed manual**. Washington, DC: USDA Forest Service, 2002. p. 526-527. Disponível em: <[http://www.rngr.net/publications/ttsm/species/PDF.2004-03-15.5706/at\\_download/file](http://www.rngr.net/publications/ttsm/species/PDF.2004-03-15.5706/at_download/file)>. Acesso em: 2 ago. 2011.

REYNEL, C.; PENNINGTON, R. T.; PENNINGTON, T. D.; FLORES, C.; DAZA, A. **Arboles útiles de la Amazonia peruana y sus usos**. Lima, PE: ICRAF: Darwin Initiative Project, 2003. 509 p. Disponível em: <[http://www.icraf-peru.org/docs/14\\_arbolesamazon\\_Peru.pdf](http://www.icraf-peru.org/docs/14_arbolesamazon_Peru.pdf)>. Acesso em: 2 ago. 2011.



## Paricá – *Schizolobium parahyba* var. *amazonicum*



### Características de interesse

**Fixação biológica de N:** leguminosa não nodulífera.



**Porte das árvores em pastagens:** grande.



**Forma da copa em pastagens:** copa alta, flabeliforme.



**Densidade da copa:** copa rala.



**Qualidade do fuste:** ótimo.



**Presença de raízes superficiais sob a copa:** moderada.



**Interferência no pasto sob a copa:** muito baixa.



**Regeneração natural em pastagens:** adequada.



**Tolerância ao fogo em pastagens:** baixa.



**Potencial forrageiro dos frutos:** não.



**Potencial tóxico dos frutos:** não existem indícios de toxidez.



**Velocidade de crescimento:** muito rápido (IMA-h de até 3,48 m ano<sup>-1</sup>).



**Valor comercial da madeira:** médio.



**Produtos não madeireiros com valor comercial:** nenhum.



**Produção de mudas:** fácil.



**Escala visual**



Paricá  
*Schizolobium parahyba* var. *amazonicum*

Fotos: Carlos Maurício Soares de Andrade



## Informações gerais

**Nome científico:** *Schizolobium parahyba* var. *amazonicum* (Huber ex Ducke) Barneby

**Família:** Fabaceae–Caesalpinioideae (Leguminosae–Caesalpinioideae)

**Sinonímia botânica:** *S. amazonicum*; *S. excelsum* var. *amazonicum* (CARVALHO, 2006; LEWIS, 2011).

**Outros nomes vulgares:** bandarria; canafístula; faveira; fava-paricá; guapuruvu-da-amazônia; paricá-da-amazônia; pinho-cuiabano (CARVALHO, 2006).

**Características morfológicas:** as árvores podem alcançar 40 m de altura e 100 cm de DAP, na idade adulta. O tronco é cilíndrico e reto, geralmente com sapopemas, e revestido por casca externa lisa e finamente fissurada, de coloração cinza-clara, com abundantes lenticelas. A casca interna é creme-rosada. As folhas são longipeciouladas, bipinadas e grandes, medindo de 60 cm a 150 cm de comprimento, com 15 a 25 pares de pinas, cada uma com 20 a 30 pares de folíolos, com pecíolos viscosos. Flores de coloração amarelo-clara, zigomorfas, dispostas em inflorescências terminais vistosas na ponta dos ramos. O fruto é uma criptosâmara em forma espatulada, deiscente, com coloração bege a marrom quando maduro, contendo 1 ou 2 sementes (CARVALHO, 2006).

**Características ecológicas:** espécie pioneira, heliófila, decídua, de vida curta. Ocorre na Amazônia em floresta primária e, principalmente, nas florestas secundárias de terra firme e várzea alta (CARVALHO, 2006; REYNEL et al., 2003).

**Ocorrência natural:** Norte (Pará, Amazonas, Acre, Rondônia), Centro-Oeste (Mato Grosso) (LEWIS, 2011).

**Fenologia:** floresce de junho a julho e os frutos amadurecem de agosto a setembro (CARVALHO, 2006).

**Características da madeira:** leve a moderadamente densa (0,32 g cm<sup>-3</sup> a 0,62 g cm<sup>-3</sup>). A textura varia de grossa a média. Fácil de ser trabalhada, porém de baixa durabilidade natural (CARVALHO, 2006).

**Usos:** a madeira é bastante usada na produção de lâminas médias ou miolo de compensados, brinquedos, caixotaria leve, portas e parquet. No Pará, são produzidas chapas de compensados de alta qualidade e uniformidade, que são exportadas principalmente para os EUA. Produz lenha de qualidade razoável e é promissora para a produção de pasta de celulose (CARVALHO, 2006; MARQUES et al., 2006).

**Produção de mudas:** as sementes devem ser coletadas antes da deiscência dos frutos, quando iniciarem a dispersão espontânea. Um quilo de sementes contém de 980 a 1.400 unidades. Há necessidade de escarificação mecânica com lixa para quebrar a dormência tegumentar. Recomenda-se semear 1 a 2 sementes diretamente em sacos de polietileno (18 cm x 25 cm) ou em tubetes de tamanho grande. A emergência ocorre de 6 a 20 dias após a semeadura. As mudas crescem rapidamente, atingindo porte adequado para plantio (20 cm a 35 cm de altura) cerca de 60 dias após a semeadura (CARVALHO, 2006; SOUSA et al., 2005).

**Tabela 54.** Características dendrométricas de árvores de paricá em pastagens cultivadas na Amazônia Ocidental.

Característica	Média	Amplitude
Altura total (m)	19,3	14,8 a 29,8
Altura do fuste (m)	6,1	4,5 a 10,9
Altura da copa (m)	13,1	8,2 a 24,0
Altura da base da copa (m)	6,1	4,5 a 10,9
Diâmetro da copa (m)	12,8	7,5 a 19,7
Área da copa (m <sup>2</sup> )	128,1	44,2 a 303,3
DAP (cm)	34,2	22,6 a 57,3

## Referências

CARVALHO, P. E. R. **Espécies arbóreas brasileiras**. Brasília, DF: Embrapa Informação Tecnológica; Colombo: Embrapa Florestas, 2006. 627 p. (Coleção Espécies Arbóreas Brasileiras, v. 2).

LEWIS, G. P. *Schizolobium*. In: LISTA DE ESPÉCIES da flora do Brasil. Rio de Janeiro: Jardim Botânico, 2011. Disponível em: <<http://floradobrasil.jbrj.gov.br/2011/FB023144>>. Acesso em: 28 out. 2011.

MARQUES, L. C. T.; YARED, J. A. G.; SIVIERO, M. A. **A Evolução do conhecimento sobre o paricá para reflorestamento no Estado do Pará**. Belém: Embrapa Amazônia Oriental, 2006. 5 p. (Embrapa Amazonia Oriental. Comunicado técnico, 158).

REYNEL, C.; PENNINGTON, R. T.; PENNINGTON, T. D.; FLORES, C.; DAZA, A. **Arboles útiles de la Amazonia peruana y sus usos**. Lima, PE: ICRAF: Darwin Initiative Project, 2003. 509 p. Disponível em: <[http://www.icraf-peru.org/docs/14\\_arbolesamazon\\_Peru.pdf](http://www.icraf-peru.org/docs/14_arbolesamazon_Peru.pdf)>. Acesso em: 2 ago. 2011.

SOUSA, D. B.; CARVALHO, G. S.; RAMOS, E. J. A. **Paricá *Schizolobium amazonicum* Huber ex Ducke**. Manaus: INPA, 2005. p. 1-8. (Informativo Técnico Rede de Sementes da Amazônia, 13).

## Pau-sangue – *Swartzia jorori*



### Características de interesse

- Fixação biológica de N:** leguminosa não nodulífera.
- Porte das árvores em pastagens:** médio.
- Forma da copa em pastagens:** copa média, globosa.
- Densidade da copa:** pouco densa.
- Qualidade do fuste:** bom.
- Presença de raízes superficiais sob a copa:** moderada.
- Interferência no pasto sob a copa:** baixa.
- Regeneração natural em pastagens:** baixa.
- Tolerância ao fogo em pastagens:** baixa.
- Potencial forrageiro dos frutos:** sim.
- Potencial tóxico dos frutos:** não existem indícios de toxidez.
- Velocidade de crescimento:** moderado.
- Valor comercial da madeira:** baixo.
- Produtos não madeireiros com valor comercial:** nenhum.
- Produção de mudas:** fácil.



Escala visual



Pau-sangue  
*Swartzia jorori*

Fotos: Carlos Maurício Soares de Andrade



## Informações gerais

**Nome científico:** *Swartzia jorori* Harms

**Família:** Fabaceae–Faboideae (Leguminosae–Papilionoideae)

**Sinonímia botânica:** sem registros na literatura.

**Outros nomes vulgares:** pau-sangue-da-casca-grossa; sangue-do-bugre; envira-sangue (MANZANO et al., 2012).

**Características morfológicas:** árvore de até 35 m de altura, com tronco cilíndrico recoberto por casca externa cinzenta, fendida, com desprendimento de placas lenhosas. A casca interna tem coloração amarelo-rosada, com abundante exsudação vermelha pegajosa. Folhas alternas, compostas, imparipinadas, com 7 a 9 folíolos com ápice agudo a acumulado, discolorés, com face adaxial verde brilhante e glabra e face abaxial verde pálida. Inflorescências axilares ou ramifloras, com flores pequenas com uma única pétala amarela. O fruto é um legume drupáceo, deiscente, contendo uma ou duas sementes cobertas por arilo vermelho carnosos quando maduro (COWAN, 1967; MONTERO et al., 2004; TORKE, 2004; TROPICOS, 2012).

**Características ecológicas:** planta perenifólia, encontrada em florestas e savanas de terra firme e de várzea. Seus frutos são muito apreciados por aves silvestres (COWAN, 1967; MONTERO et al., 2004).

**Ocorrência natural:** Norte (Acre), Centro-Oeste (Mato Grosso). Também ocorre na Bolívia e no Peru (MANZANO et al., 2012; TORKE, 2004).

**Fenologia:** no Acre, floresce nos meses de maio e junho e frutifica entre junho e julho.

**Características da madeira:** leve (densidade de 0,48 g cm<sup>-3</sup>), branco amarelada, trabalhabilidade regular e baixa durabilidade natural (GUTIÉRREZ ROJAS; SANDOVAL, 2002)

**Usos:** a madeira é utilizada para pisos, marcenaria, embalagens, decoração e na fabricação de instrumentos musicais e artigos esportivos (MONTERO et al., 2004).

**Produção de mudas:** os frutos devem ser colhidos diretamente da árvore quando iniciarem a abertura espontânea, ou deve-se recolher as sementes do solo sob a copa da árvore. Semeia-se a 2 cm de profundidade, em embalagens individuais contendo substrato organo-arenoso. A emergência ocorre entre 3 e 4 semanas após a semeadura (MONTERO et al., 2004).

**Tabela 55.** Características dendrométricas de árvores de pau-sangue em pastagens cultivadas na Amazônia Ocidental.

Característica	Média	Amplitude
Altura total (m)	13,5	10,0 a 16,5
Altura do fuste (m)	4,8	2,5 a 6,5
Altura da copa (m)	8,5	5,0 a 11,0
Altura da base da copa (m)	5,0	2,5 a 8,5
Diâmetro da copa (m)	12,1	7,4 a 15,5
Área da copa (m <sup>2</sup> )	115,8	43,0 a 188,7
DAP (cm)	45,2	18,8 a 62,1

## Referências

- COWAN, R.S. *Swartzia* (Leguminosae, Caesalpinioideae Swartzieae). New York: Hafner, 1967. 228 p. (Flora Neotropica. Monograph, 1).
- GUTIÉRREZ ROJAS, V. H.; SANDOVAL, J. S. **Información técnica para el procesamiento industrial de 134 especies maderables de Bolivia**. La Paz: FAO-PAFBOL, 2002. 372 p. Disponível em: <[http://www.hib-latinoamerica.com/Bolivia\\_134\\_species.pdf](http://www.hib-latinoamerica.com/Bolivia_134_species.pdf)>. Acesso em: 4 abr. 2012.
- MANSANO, V. F.; PINTO, R. B.; TORKE, B. M. *Swartzia*. In: LISTA DE ESPÉCIES da flora do Brasil. Rio de Janeiro: Jardim Botânico, 2012. Disponível em: <<http://floradobrasil.jbrj.gov.br/2012/FB023184>>. Acesso em: 2 abr. 2012.
- MONTERO, J. C.; CALVO, D.; MONTERO, I. **Árboles ornamentales nativos del oriente boliviano. Santa Cruz de la Sierra**: Landiver, 2004. 39 p. Disponível em: <[http://www.lidema.org.bo/portal/index.php?option=com\\_docman&task=doc\\_download&gid=33&Itemid=329](http://www.lidema.org.bo/portal/index.php?option=com_docman&task=doc_download&gid=33&Itemid=329)>. Acesso em: 4 abr. 2012.
- TORKE, B. M. Two new species of *Swartzia* (Leguminosae) from the Amazon Basin of Brazil, with notes on the genus and a key to the unifoliolate species. **Systematic Botany**, Laramie, v. 29, n. 2, p. 358-365, 2004.
- TROPICOS. **Specimen – C. Tello E. - 1997**. Missouri Botanical Garden. Disponível em: <<http://www.tropicos.org/Specimen/3214599>>. Acesso em: 15 jul. 2012.



**Pau-sangue-da-casca-fina**  
*Platypodium elegans* subsp. *maxonianum*



**Características de interesse**

- Fixação biológica de N:** leguminosa nodulífera.
- Porte das árvores em pastagens:** grande.
- Forma da copa em pastagens:** copa média, flabeliforme.
- Densidade da copa:** pouco densa.
- Qualidade do fuste:** ruim.
- Presença de raízes superficiais sob a copa:** muito baixa.
- Interferência no pasto sob a copa:** muito baixa.
- Regeneração natural em pastagens:** baixa.
- Tolerância ao fogo em pastagens:** alta.
- Potencial forrageiro dos frutos:** não.
- Potencial tóxico dos frutos:** não existem indícios de toxidez.
- Velocidade de crescimento:** moderado (IMA-h de até 0,82 m ano<sup>-1</sup>).
- Valor comercial da madeira:** baixo.
- Produtos não madeireiros com valor comercial:** nenhum.
- Produção de mudas:** fácil.



**Escala visual**



Pau-sangue-da-casca-fina  
*Platypodium elegans* subsp. *maxonianum*

Fotos: Carlos Maurício Soares de Andrade



## Informações gerais

**Nome científico:** *Platypodium elegans* subsp. *maxonianum* (Pittier) H. C. Lima

**Família:** Fabaceae–Faboideae (Leguminosae–Papilionoideae)

**Sinonímia botânica:** *Platypodium maxonianum* (LIMA, 2012).

**Outros nomes vulgares:** abiurana-branca; faveiro; envira-ferro.

**Características morfológicas:** árvore com até 30 m de altura, tronco cilíndrico ou acanalado, recoberto por casca externa marrom-acinzentada, com desprendimento de placas. Casca interna amarelo-rosada, com exsudação avermelhada. Folhas compostas, alternas, espiraladas, estipuladas, com raque sulcada na face superior, com 10 a 15 folíolos de 4 cm de comprimento, opostos ou alternos, ápice retuso ou emarginado. Flores amarelas, vistosas, hermafroditas, zigomorfas, dispostas em ráceros axilares e apicais curtos. Fruto sâmara, com ala apical, até 10 cm de comprimento, de cor paleácea. Semente única, sigmoide ou reniforme, de até 1,5 cm de comprimento (ALMEIDA et al., 1998; LORENZI, 2008; SILVA JÚNIOR; PEREIRA, 2009).

**Características ecológicas:** planta semidecídua, heliófila, que ocorre tanto em ambientes de terra firme quanto de várzeas (LORENZI, 2008; MENESES FILHO et al., 1995).

**Ocorrência natural:** no Brasil, a subespécie *maxonianum* está restrita à região Norte (Acre, Pará, Amazonas). Ocorre também na Colômbia, Venezuela e Panamá (LIMA, 2012; TROPICOS, 2012).

**Fenologia:** floresce entre setembro e outubro. Os frutos amadurecem a partir de junho, porém, a dispersão ocorre até outubro e novembro.

**Características da madeira:** pesada (densidade de 0,75 g cm<sup>-3</sup> a 0,83 g cm<sup>-3</sup>), dura, porém, de tecido frouxo, moderadamente durável quando em ambientes internos (LORENZI, 2008; ZANNE et al., 2009).

**Usos:** a madeira é empregada para carpintaria e marcenaria, obras internas, cabos de ferramentas e de instrumentos agrícolas, e como lenha (ALMEIDA et al., 1998; LORENZI, 2008).

**Produção de mudas:** deve-se colher os frutos diretamente da árvore quando iniciarem a queda espontânea, ou recolhê-los no chão, após a queda. Os frutos podem ser diretamente utilizados para a semeadura, sem nenhum tratamento, em recipientes individuais mantidos em ambiente ensolarado e contendo substrato organo-argiloso (mudas sensíveis ao transplante). Depois, devem ser cobertos com o substrato peneirado e irrigados duas vezes ao dia. A emergência ocorre em 15 a 25 dias e a taxa de germinação geralmente é superior a 50% para frutos novos (LORENZI, 2008).

**Tabela 56.** Características dendrométricas de árvores de pau-sangue-da-casca-fina em pastagens cultivadas na Amazônia Ocidental.

Característica	Média	Amplitude
Altura total (m)	17,8	11,0 a 24,5
Altura do fuste (m)	4,0	2,3 a 7,0
Altura da copa (m)	13,5	8,7 a 20,0
Altura da base da copa (m)	4,4	2,3 a 7,0
Diâmetro da copa (m)	13,8	10,6 a 17,5
Área da copa (m <sup>2</sup> )	150,6	88,7 a 239,2
DAP (cm)	49,0	24,8 a 78,9

## Referências

ALMEIDA, S. P.; PROENÇA, C. E. B.; SANO, S. M.; RIBEIRO, J. F. **Cerrado**: espécies vegetais úteis. Planaltina: EMBRAPA-CPAC, 1998. 464 p.

LIMA, H. C. *Platypodium*. In: LISTA DE ESPÉCIES da flora do Brasil. Rio de Janeiro: Jardim Botânico, 2012. Disponível em: <<http://floradobrasil.jbrj.gov.br/2012/FB109692>>. Acesso em: 26 mar. 2012.

LORENZI, H. **Árvores brasileiras**: manual de identificação e cultivo de plantas arbóreas nativas do Brasil. 5. ed. Nova Odessa: Instituto Plantarum, 2008. v. 1, 384 p.

MENESES FILHO, L. C. L.; FERRAZ, P. A.; FERRAZ, J. M. M.; FERREIRA, L. A. **Comportamento de 25 espécies arbóreas tropicais frutíferas introduzidas no parque Zoobotânico, Rio Branco-Acre**. Rio Branco: UFAC: Parque Zoobotânico, 1995. v. 3, 102 p.

SILVA JÚNIOR, M. C.; PEREIRA, B. A. S. **+ 100 árvores do cerrado – Matas de Galeria**: guia de campo. Brasília, DF: Rede de Sementes do Cerrado, 2009. 288 p.

TROPICOS. **Name – *Platypodium elegans* subsp. *maxonianum* (Pittier) H.C. Lima**. Missouri Botanical Garden. Disponível em: <<http://www.tropicos.org/Name/13076063>>. Acesso em: 15 jul. 2012.

ZANNE, A. E.; LOPEZ-GONZALEZ, G.; COOMES, D. A.; ILIC, J.; JANSEN, S.; LEWIS, S. L.; MILLER, R. B.; SWENSON, N. G.; WIEMANN, M. C.; CHAVE, J. **Global wood density database**. Dryad, 2009. Disponível em: <<http://hdl.handle.net/10255/dryad.235>>. Acesso em: 15 nov. 2011.

## Pereiro – *Aspidosperma macrocarpon*



### Características de interesse

- Fixação biológica de N:** espécie não leguminosa.
- Porte das árvores em pastagens:** médio.
- Forma da copa em pastagens:** copa baixa, elíptica vertical.
- Densidade da copa:** densa.
- Qualidade do fuste:** bom.
- Presença de raízes superficiais sob a copa:** baixa.
- Interferência no pasto sob a copa:** muito baixa.
- Regeneração natural em pastagens:** baixa.
- Tolerância ao fogo em pastagens:** média.
- Potencial forrageiro dos frutos:** não.
- Potencial tóxico dos frutos:** não existem indícios de toxidez.
- Velocidade de crescimento:** moderado.
- Valor comercial da madeira:** médio.
- Produtos não madeireiros com valor comercial:** nenhum.
- Produção de mudas:** fácil.



Escala visual



Pereiro  
*Aspidosperma macrocarpon*

Fotos: Carlos Maurício Soares de Andrade



## Informações gerais

**Nome científico:** *Aspidosperma macrocarpon* Mart.

**Família:** Apocynaceae

**Sinonímia botânica:** *Aspidosperma macrocarpum*; *A. duckei*; *A. gardneri*; *A. lecointei*; *A. platyphyllum*; *A. snethlagei*; *A. verbascifolium* (KOCH et al., 2012).

**Outros nomes vulgares:** peroba; guatambu-do-cerrado; pau-pereira (LORENZI, 2008).

**Características morfológicas:** árvore de até 40 m de altura, de crescimento monopodial, com tronco cilíndrico e ereto, revestido por casca externa fissurada de cor cinza ou marrom. A casca interna é amarelada, com exsudação de látex branco ao ser cortada. Folhas simples, alternas e dispostas em espiral, glabras e coriáceas, medindo de 11 cm a 18 cm de comprimento, por 6 cm a 9 cm de largura, com pecíolo de 2,0 cm a 3,5 cm de comprimento e lâminas oblongas a obovadas. Inflorescências em panículas curtas e subcapitadas, com flores com cinco pétalas brancas, fundidas na base, formando um pequeno tubo. Os frutos são folículos secos, de até 20 cm de comprimento, achatados, lenhosos, levemente enrugados, dispostos em pares e erguidos, contendo até 20 sementes membranáceas, amareladas, aladas, circulares, com 9 cm de diâmetro, em média (LORENZI, 2008; REYNEL et al., 2003; SILVA JÚNIOR et al., 2005).

**Características ecológicas:** planta decídua, encontrada tanto na Floresta Amazônica quanto nos cerrados e cerradões do Brasil Central. Apresenta boa capacidade de rebrotação após o corte das plantas adultas.

**Ocorrência natural:** Norte (Amapá, Pará, Amazonas, Tocantins, Acre, Rondônia), Nordeste (Maranhão, Piauí, Bahia), Centro-Oeste (Mato Grosso, Goiás, Distrito Federal, Mato Grosso do Sul), Sudeste (Minas Gerais, São Paulo) (KOCH et al., 2012).

**Fenologia:** floresce em agosto e setembro, com a árvore quase sem folhas. Os frutos amadurecem no mesmo período do ano seguinte (LORENZI, 2008).

**Características da madeira:** moderadamente pesada a pesada (densidade de 0,65 g cm<sup>-3</sup> a 0,79 g cm<sup>-3</sup>), compacta, de fibras entrecruzadas, grã fina, de boa resistência ao apodrecimento (LORENZI, 2008; ZANNE et al., 2009).

**Usos:** a madeira é própria para a construção civil e naval, dormentes, marcenaria e carpintaria, confecção de cabos de ferramentas, peças flexíveis e xilografia (LORENZI, 2008). No Acre, é muito utilizada como estacas e mourões para cerca e curral.

**Produção de mudas:** os frutos devem ser colhidos da árvore quando iniciarem a abertura espontânea e levados ao sol para completar sua abertura e a liberação das sementes. Um quilo de sementes contém de 600 a 700 unidades. Deve-se colocar as sementes para germinar, logo que colhidas e sem nenhum tratamento, diretamente em embalagens individuais contendo substrato arenoso, cobrindo-as apenas levemente e irrigando diariamente. A emergência ocorre em 10 a 25 dias e a taxa de germinação é geralmente baixa (LORENZI, 2008; REYNEL et al., 2003).

**Tabela 57.** Características dendrométricas de árvores de pereiro em pastagens cultivadas na Amazônia Ocidental.

Característica	Média	Amplitude
Altura total (m)	8,6	6,0 a 12,5
Altura do fuste (m)	3,6	2,1 a 5,5
Altura da copa (m)	6,0	3,9 a 9,0
Altura da base da copa (m)	2,6	1,8 a 4,8
Diâmetro da copa (m)	8,0	5,4 a 13,5
Área da copa (m <sup>2</sup> )	50,1	23,1 a 143,1
DAP (cm)	24,4	17,2 a 39,8

## Referências

- LORENZI, H. **Árvores brasileiras**: manual de identificação e cultivo de plantas arbóreas nativas do Brasil. 5. ed. Nova Odessa: Instituto Plantarum, 2008. v. 1, 384 p.
- KOCH, I.; RAPINI, A.; SIMÕES, A. O.; KINOSHITA, L. S. *Apocynaceae*. In: LISTA DE ESPÉCIES da flora do Brasil. Rio de Janeiro: Jardim Botânico, 2012. Disponível em: <<http://floradobrasil.jbrj.gov.br/2012/FB021888>>. Acesso em: 28 mar. 2012.
- REYNEL, C.; PENNINGTON, R. T.; PENNINGTON, T. D.; FLORES, C.; DAZA, A. **Arboles útiles de la Amazonia peruana y sus usos**. Lima, PE: ICRAF: Darwin Initiative Project, 2003. 509 p. Disponível em: <[http://www.icraf-peru.org/docs/14\\_arbolesamazon\\_Peru.pdf](http://www.icraf-peru.org/docs/14_arbolesamazon_Peru.pdf)>. Acesso em: 2 ago. 2011.
- SILVA JÚNIOR, M. C.; SANTOS, G. C.; NOGUEIRA, P. E.; MUNHOZ, C. B. R.; RAMOS, A. E. **100 árvores do cerrado**: guia de campo. Brasília, DF: Rede de Sementes do Cerrado, 2005. 278 p.
- ZANNE, A. E.; LOPEZ-GONZALEZ, G.; COOMES, D. A.; ILIC, J.; JANSEN, S.; LEWIS, S. L.; MILLER, R. B.; SWENSON, N. G.; WIEMANN, M. C.; CHAVE, J. **Global wood density database**. Dryad, 2009. Disponível em: <<http://hdl.handle.net/10255/dryad.235>>. Acesso em: 15 nov. 2011.



## Piranheira – *Swartzia acreana*



### Características de interesse

- Fixação biológica de N:** leguminosa não nodulífera.
- Porte das árvores em pastagens:** médio.
- Forma da copa em pastagens:** copa média, elíptica vertical.
- Densidade da copa:** pouco densa.
- Qualidade do fuste:** ruim.
- Presença de raízes superficiais sob a copa:** baixa.
- Interferência no pasto sob a copa:** muito baixa.
- Regeneração natural em pastagens:** baixa.
- Tolerância ao fogo em pastagens:** média.
- Potencial forrageiro dos frutos:** não.
- Potencial tóxico dos frutos:** não existem indícios de toxidez.
- Velocidade de crescimento:** moderado.
- Valor comercial da madeira:** baixo.
- Produtos não madeireiros com valor comercial:** nenhum.
- Produção de mudas:** fácil.



Escala visual



Piranheira  
*Swartzia acreana*

Fotos: Carlos Maurício Soares de Andrade



## Informações gerais

**Nome científico:** *Swartzia acreana* R. S. Cowan

**Família:** Fabaceae–Faboideae (Leguminosae–Papilionoideae)

**Sinonímia botânica:** sem registros na literatura.

**Outros nomes vulgares:** sucupira-preta; cumaru-pedra; olho-de-boi.

**Características morfológicas:** árvore de até 20 m de altura, com tronco cilíndrico recoberto por casca externa marrom-acinzentada, espessa, fissurada, com desprendimento de placas lenhosas. A casca interna é esbranquiçada, com exsudação avermelhada pouco abundante. Folhas compostas, imparipinadas, com 11 a 15 folíolos, cartáceos, discolors. Inflorescências racemosas, ramifloras e caulifloras, com 10 cm a 15 cm de comprimento, e flores vistosas com uma única pétala amarela. Os frutos são legumes lenhosos, deiscentes, medindo até 15 cm de comprimento, de cor verde-oliva, com estrias transversais na superfície. As sementes são grandes, medindo 4 cm de comprimento por 3 cm de largura, na cor creme, cobertas parcialmente por arilo amarelo, em número variável conforme o tamanho do fruto (COWAN, 1985).

**Características ecológicas:** planta decídua, característica de florestas de terra firme, em solos bem drenados. Encontrada com maior frequência em capoeiras, pastagens cultivadas e margens de rodovias. A nodulação foi investigada em árvores adultas no Acre e os resultados foram negativos.

**Ocorrência natural:** Norte (Acre, Amazonas, Rondônia), Centro-Oeste (Mato Grosso) (MANZANO et al., 2012).

**Fenologia:** no Acre, a floração se estende de abril a setembro e a frutificação de junho a outubro.

**Características da madeira:** espécie carente de estudos sobre a qualidade da sua madeira.

**Usos:** com base nas entrevistas feitas, a madeira pode ser utilizada como estacas e na confecção de engradados, carroceria e móveis.

**Produção de mudas:** deve-se colher os frutos diretamente da árvore, quando iniciarem a queda espontânea, ou recolhê-los no chão após a queda. Em seguida, deve-se abri-los manualmente para a retirada das sementes. Depois, coloca-se, imediatamente, as sementes para germinar em embalagens individuais com substrato organo-arenoso, em ambiente semissombreado. Cobre-se as sementes com 1 cm de substrato peneirado e irriga-se duas vezes ao dia. A taxa de germinação geralmente é alta.

**Tabela 58.** Características dendrométricas de árvores de piranheira em pastagens cultivadas na Amazônia Ocidental.

Característica	Média	Amplitude
Altura total (m)	9,8	8,3 a 12,5
Altura do fuste (m)	2,4	1,3 a 5,0
Altura da copa (m)	7,0	5,0 a 9,0
Altura da base da copa (m)	2,8	2,0 a 5,0
Diâmetro da copa (m)	7,8	5,5 a 11,4
Área da copa (m <sup>2</sup> )	47,5	23,3 a 102,1
DAP (cm)	23,8	17,2 a 31,3

## Referências

COWAN, R. S. Studies in tropical American Leguminosae-IX. *Brittonia*, New York, v. 37, n. 3, p. 291-304, 1985.

MANSANO, V. F.; PINTO, R. B.; TORKE, B. M. Swartzia. In: LISTA DE ESPÉCIES da flora do Brasil. Rio de Janeiro: Jardim Botânico, 2012. Disponível em: <<http://floradobrasil.jbrj.gov.br/2012/FB023179>>. Acesso em: 2 abr. 2012.

## Quina-quina-amarela – *Geissospermum reticulatum*



### Características de interesse

**Fixação biológica de N:** espécie não leguminosa.



**Porte das árvores em pastagens:** pequeno.



**Forma da copa em pastagens:** copa baixa, elíptica vertical.



**Densidade da copa:** muito densa.



**Qualidade do fuste:** péssimo.



**Presença de raízes superficiais sob a copa:** muito baixa.



**Interferência no pasto sob a copa:** muito baixa.



**Regeneração natural em pastagens:** adequada.



**Tolerância ao fogo:** média.



**Potencial forrageiro dos frutos:** não.



**Potencial tóxico dos frutos:** não existem indícios de toxidez.



**Velocidade de crescimento:** moderado.



**Valor comercial da madeira:** baixo.



**Produtos não madeireiros com valor comercial:** nenhum.



**Produção de mudas:** fácil.



**Escala visual**



Quina-quina-amarela  
*Geissospermum reticulatum*

Fotos: Carlos Maurício Soares de Andrade



## Informações gerais

**Nome científico:** *Geissospermum reticulatum* A. H. Gentry

**Família:** Apocynaceae

**Sinonímia botânica:** sem informações na literatura.

**Outros nomes vulgares:** quina; quina-quina; quina-quina-branca; quinarana.

**Características morfológicas:** árvore de até 20 m de altura, com tronco cilíndrico, revestido por casca externa fissurada, de cor marrom, frequentemente coberta por líquens de cor branca ou cinzenta. A casca interna é amarelada. Folhas simples, alternas, pecioladas, cartáceas, longo-acuminadas, de até 11 cm de comprimento. Inflorescências espalhadas ao longo dos ramos, às vezes opostas às folhas, com flores pubescentes de cor creme. Os frutos são constituídos por uma ou duas bagas elipsoides, de cor amarelada ou alaranjada quando maduros, leitosos, com polpa carnosa, contendo cerca de 5 sementes achatadas, medindo de 10 mm a 15 mm de comprimento (GENTRY, 1984).

**Características ecológicas:** planta perenifólia, heliófila, secundária, característica e exclusiva da floresta pluvial Amazônica. Encontrada frequentemente em pastagens cultivadas.

**Ocorrência natural:** Norte (Acre, Amazonas, Amapá, Rondônia). Ocorre também no Peru e na Bolívia (GENTRY, 1984; KOCH et al., 2012).

**Fenologia:** no Acre, floresce durante os meses de agosto a outubro. Os frutos amadurecem de fevereiro a abril.

**Características da madeira:** espécie carente de estudos sobre a qualidade da sua madeira. Outras espécies do gênero apresentam madeira pesada a moderadamente pesada (densidade de 0,75 g cm<sup>-3</sup> a 0,95 g cm<sup>-3</sup>), de boa resistência mecânica e média durabilidade natural (ÁVILA, 2006; LORENZI, 2002; ZANNE et al., 2009).

**Usos:** a madeira é utilizada localmente para estacas e para lenha. Sua casca amarga possui propriedades medicinais e é utilizada pela população local no preparo de chás para tratamento da malária.

**Produção de mudas:** sem informações na literatura para *G. reticulatum*. Para *G. laeve*, recomenda-se colher os frutos maduros diretamente da árvore ou no chão, após sua queda natural. Em seguida, deve-se deixá-los amontoados até sua decomposição parcial para facilitar a remoção das sementes, através de lavagem em água corrente. Após uma rápida secagem à sombra, as sementes devem ser semeadas em canteiros semissombreados contendo substrato rico em matéria orgânica. Em seguida, deve-se cobri-las com uma leve camada do substrato peneirado e irrigar duas vezes ao dia. A emergência ocorre em 30 a 50 dias e a taxa de germinação geralmente é superior a 50% (LORENZI, 2002).

**Tabela 59.** Características dendrométricas de árvores de quina-quina-amarela em pastagens cultivadas na Amazônia Ocidental.

Característica	Média	Amplitude
Altura total (m)	6,5	4,3 a 8,0
Altura do fuste (m)	1,6	1,1 a 2,1
Altura da copa (m)	4,9	2,6 a 6,0
Altura da base da copa (m)	1,6	1,0 a 2,1
Diâmetro da copa (m)	5,7	4,1 a 8,4
Área da copa (m <sup>2</sup> )	25,2	13,0 a 55,4
DAP (cm)	12,7	8,6 a 15,9

## Referências

- ÁVILA, F. **Árvores da Amazônia**. São Paulo: Empresa das Artes, 2006. 243 p.
- GENTRY, A. H. New species and combinations in *Apocynaceae* from Peru and adjacent Amazonia. **Annals of the Missouri Botanical Garden**, St. Louis, v. 71, p. 1075-1081, 1984.
- KOCH, I.; RAPINI, A.; SIMÕES, A. O.; KINOSHITA, L. S. Apocynaceae. In: LISTA DE ESPÉCIES da flora do Brasil. Rio de Janeiro: Jardim Botânico, 2012. Disponível em: <<http://floradobrasil.jbrj.gov.br/2012/FB080265>>. Acesso em: 3 abr. 2012.
- LORENZI, H. **Árvores brasileiras**: manual de identificação e cultivo de plantas arbóreas nativas do Brasil. 2. ed. Nova Odessa: Instituto Plantarum, 2002. v. 2, 368 p.
- ZANNE, A. E.; LOPEZ-GONZALEZ, G.; COOMES, D. A.; ILIC, J.; JANSEN, S.; LEWIS, S. L.; MILLER, R. B.; SWENSON, N. G.; WIEMANN, M. C.; CHAVE, J. **Global wood density database**. Dryad, 2009. Disponível em: <<http://hdl.handle.net/10255/dryad.235>>. Acesso em: 15 nov. 2011.



## Seringueira – *Hevea brasiliensis*



### Características de interesse

**Fixação biológica de N:** espécie não leguminosa.



**Porte das árvores em pastagens:** médio.



**Forma da copa em pastagens:** copa média, elíptica vertical.



**Densidade da copa:** pouco densa.



**Qualidade do fuste:** bom.



**Presença de raízes superficiais sob a copa:** baixa.



**Interferência no pasto sob a copa:** baixa.



**Regeneração natural em pastagens:** baixa.



**Tolerância ao fogo em pastagens:** baixa.



**Potencial forrageiro dos frutos:** não.



**Potencial tóxico dos frutos:** não existem indícios de toxidez.



**Velocidade de crescimento:** moderado (IMA-h de até 0,95 m ano<sup>-1</sup>).



**Valor comercial da madeira:** médio.



**Produtos não madeireiros com valor comercial:** látex.



**Produção de mudas:** fácil.



**Escala visual**



Seringueira  
*Hevea brasiliensis*

Fotos: Carlos Maurício Soares de Andrade



## Informações gerais

**Nome científico:** *Hevea brasiliensis* (Willd. ex A. Juss.) Müll. Arg.

**Família:** Euphorbiaceae

**Sinonímia botânica:** *Hevea granthamii*; *H. janeirensis*; *H. randiana*; *H. sieberi* (CORDEIRO; SECCO, 2012).

**Outros nomes vulgares:** seringa; seringa-real (CORDEIRO; SECCO, 2012).

**Características morfológicas:** árvores de até 30 m de altura, com tronco cilíndrico revestido por casca externa parda ou cinzenta, escamosa. A casca interna apresenta abundante exsudação de látex branco. Folhas compostas trifoliadas, espiraladas, com folíolos membranáceos e glabros. Flores amareladas, dispostas em panículas axilares. Os frutos são cápsulas trilocoladas, lenhosas e secas na maturidade, que se abrem em deiscência explosiva dispersando para longe suas sementes. As sementes possuem tegumento brilhante de coloração marrom-clara, e manchas mais escuras (ÁVILA, 2006; LORENZI, 2008).

**Características ecológicas:** planta semidecídua, heliófila ou esciófila, característica da floresta tropical Amazônica, sendo mais frequente em solos argilosos e férteis de várzeas e margens de rios (LORENZI, 2008).

**Ocorrência natural:** Norte (Amapá, Pará, Amazonas, Acre, Rondônia), Centro-Oeste (Mato Grosso) (CORDEIRO; SECCO, 2012).

**Fenologia:** a floração está ligada ao reenfolhamento, que ocorre nos meses de junho e julho, com a produção de sementes nos meses de janeiro e fevereiro (ÁVILA, 2006).

**Características da madeira:** leve (densidade de 0,29 g cm<sup>-3</sup> a 0,56 g cm<sup>-3</sup>), mole, de textura média a grossa, cor marrom-clara, de baixa durabilidade natural (LORENZI, 2008; PARROTA et al., 1995; ZANNE et al., 2009).

**Usos:** o seu principal produto é o látex, do qual se extrai a borracha natural. A madeira pode ser usada para tabuado, forros, caixotaria, brinquedos e lenha. Atualmente, ao término do período produtivo, a madeira tratada da seringueira tornou-se importante fonte de renda nas plantações asiáticas. Da semente, é extraído um óleo de boa qualidade. A torta obtida da extração de óleo pode ser utilizada na alimentação de bovinos, suínos e aves (ÁVILA, 2006; LORENZI, 2008).

**Produção de mudas:** recolhe-se as sementes no chão, logo após a queda espontânea. Um quilo de sementes contém 260 unidades, cuja viabilidade em armazenamento é inferior a 90 dias. Coloca-se as sementes para germinar, logo que colhidas, em canteiros, ou diretamente em recipientes individuais contendo substrato organo-arenoso, com a carúncula virada para baixo; depois, cobri-las até a metade de sua altura com o substrato peneirado e irrigar duas vezes ao dia. A emergência ocorre em 20 a 40 dias e a taxa de germinação geralmente é alta. Deve-se transplantar as mudas para embalagens individuais quando alcançarem 4 cm a 6 cm, as quais ficam prontas para plantio no campo em 4 a 6 meses. No caso de se preparar mudas enxertadas, essa é a época de ser plantada no viveiro de campo (LORENZI, 2008).

**Tabela 60.** Características dendrométricas de árvores de seringueira em pastagens cultivadas na Amazônia Ocidental.

Característica	Média	Amplitude
Altura total (m)	15,8	11,0 a 23,4
Altura do fuste (m)	4,7	2,2 a 8,0
Altura da copa (m)	11,0	6,0 a 15,9
Altura da base da copa (m)	4,7	2,2 a 8,0
Diâmetro da copa (m)	10,2	6,1 a 13,8
Área da copa (m <sup>2</sup> )	81,1	28,7 a 149,6
DAP (cm)	46,5	25,5 a 68,1

## Referências

- ÁVILA, F. **Árvores da Amazônia**. São Paulo: Empresa das Artes, 2006. 243 p.
- CORDEIRO, I.; SECCO, R. *Hevea*. In: LISTA DE ESPÉCIES da flora do Brasil. Rio de Janeiro: Jardim Botânico, 2012. Disponível em: <<http://floradobrasil.jbrj.gov.br/2012/FB022704>>. Acesso em: 28 mar. 2012.
- LORENZI, H. **Árvores brasileiras**: manual de identificação e cultivo de plantas arbóreas nativas do Brasil. 5. ed. Nova Odessa: Instituto Plantarum, 2008. v. 1, 384 p.
- PARROTTA, J. A.; FRANCIS, J. K.; ALMEIDA, R. R. de. **Trees of the Tapajos**: a photographic field guide. Rio Piedras: USDA Forest Service-International Institute of Tropical Forestry, 1995. 370 p. (USDA Forest Service. General Technical Report IITF, 001).
- ZANNE, A. E.; LOPEZ-GONZALEZ, G.; COOMES, D. A.; ILIC, J.; JANSEN, S.; LEWIS, S. L.; MILLER, R. B.; SWENSON, N. G.; WIEMANN, M. C.; CHAVE, J. **Global wood density database**. Dryad, 2009. Disponível em: <<http://hdl.handle.net/10255/dryad.235>>. Acesso em: 15 nov. 2011.

## Sucuúba – *Himatanthus sucuuba*



### Características de interesse

- Fixação biológica de N:** espécie não leguminosa.
- Porte das árvores em pastagens:** pequeno.
- Forma da copa em pastagens:** copa média, elíptica vertical.
- Densidade da copa:** pouco densa.
- Qualidade do fuste:** ruim.
- Presença de raízes superficiais sob a copa:** muito baixa.
- Interferência no pasto sob a copa:** muito baixa.
- Regeneração natural em pastagens:** baixa.
- Tolerância ao fogo em pastagens:** baixa.
- Potencial forrageiro dos frutos:** não.
- Potencial tóxico dos frutos:** não existem indícios de toxidez.
- Velocidade de crescimento:** moderado (IMA-h de até 0,93 m ano<sup>-1</sup>).
- Valor comercial da madeira:** nenhum.
- Produtos não madeireiros com valor comercial:** nenhum.
- Produção de mudas:** fácil.



Escala visual



Sucuúba  
*Himatanthus sucuuba*

Fotos: Carlos Maurício Soares de Andrade



## Informações gerais

**Nome científico:** *Himatanthus sucuuba* (Spruce ex Müll. Arg.) Woodson

**Família:** Apocynaceae

**Sinonímia botânica:** *Plumeria sucuuba* (LORENZI, 2002).

**Outros nomes vulgares:** janaguba; sucuba; leiteiro; ucuúba.

**Características morfológicas:** árvore com até 16 m de altura, tronco ereto e cilíndrico, com casca externa fissurada, cinza, geralmente recoberta por líquens brancos. A casca interna é de cor amarelo-rosado, com exsudação de látex branco. Folhas simples, alternas espiraladas, totalmente glabras em ambas as faces, de margens inteiras, coriáceas, de 17 cm a 20 cm de comprimento por 4 cm a 6 cm de largura, sobre pecíolo de 2 cm a 3 cm de comprimento. Inflorescências em cimeiras terminais, com poucas flores brancas e muito perfumadas. Fruto folículo geminado, de cor preta quando maduro, curvado como um chifre, glabro e angulado, de 20 cm a 26 cm de comprimento, com numerosas sementes aladas (LORENZI, 2002).

**Características ecológicas:** planta decídua, heliófila, secundária, que ocorre preferencialmente no interior das matas primárias e secundárias (LORENZI, 2002). Frequentemente atacada por uma espécie de lagarta desfolhadora, de cor preta com listras amarelas.

**Ocorrência natural:** Norte (Roraima, Amapá, Pará, Amazonas, Tocantins, Acre, Rondônia), Nordeste (Maranhão), Centro-Oeste (Mato Grosso, Goiás, Distrito Federal, Mato Grosso do Sul) (KOCH et al., 2012).

**Fenologia:** floresce de agosto a outubro e os frutos amadurecem de março a maio (LORENZI, 2002).

**Características da madeira:** leve a moderadamente pesada (densidade de 0,40 g dm<sup>-3</sup> a 0,52 g dm<sup>-3</sup>), macia e fácil de trabalhar, de textura média, de baixa resistência e pouco durável (LORENZI, 2002; ZANNE et al., 2009).

**Usos:** A madeira é de baixa qualidade, podendo ser utilizada para caixotaria, obras internas em construção civil, lenha e carvão. O látex e o chá da casca da sucuúba são muito utilizados pelas populações tradicionais da Amazônia, por suas propriedades medicinais, que vêm sendo amplamente estudadas (FERREIRA et al., 2005; LORENZI, 2002; MENESES FILHO et al., 1995).

**Produção de mudas:** os frutos devem ser colhidos diretamente da árvore quando iniciarem a abertura espontânea. Em seguida, deve-se deixá-los ao sol para completar sua abertura e liberação das sementes. Um quilo de sementes tem aproximadamente 14 mil unidades. Depois, colocar as sementes para germinação logo que colhidas em canteiros a pleno sol, contendo substrato arenoso. A remoção da ala das sementes é importante para acelerar a germinação. Em seguida, deve-se cobri-las com uma fina camada de substrato peneirado e irrigar duas vezes ao dia. A emergência ocorre em 2 a 4 semanas e a taxa de germinação geralmente é alta. As mudas são, então, transplantadas para embalagens individuais quando atingirem 4 a 6 cm de altura (LORENZI, 2002).

**Tabela 61.** Características dendrométricas de árvores de sucúúba em pastagens cultivadas na Amazônia Ocidental.

Característica	Média	Amplitude
Altura total (m)	8,1	5,5 a 14,3
Altura do fuste (m)	3,0	1,6 a 5,3
Altura da copa (m)	5,0	2,0 a 9,0
Altura da base da copa (m)	3,1	1,6 a 5,3
Diâmetro da copa (m)	4,6	2,1 a 9,3
Área da copa (m <sup>2</sup> )	16,5	3,5 a 67,9
DAP (cm)	16,3	7,6 a 36,6

## Referências

FERREIRA, C.; PIEDADE, M. T. F.; PAROLIN, P.; BARBOSA, K. M. Tolerância de *Himatanthus sucuuba* Wood. (Apocynaceae) ao alagamento na Amazônia Central. **Acta Botanica Brasilica**, São Paulo, v. 19, n. 3, p. 425-429, 2005.

KOCH, I.; RAPINI, A.; SIMÕES, A. O.; KINOSHITA, L. S. Apocynaceae. In: LISTA DE ESPÉCIES da flora do Brasil. Rio de Janeiro: Jardim Botânico, 2012. Disponível em: <<http://floradobrasil.jbrj.gov.br/2012/FB015569>>. Acesso em: 27 mar. 2012.

LORENZI, H. **Árvores brasileiras**: manual de identificação e cultivo de plantas arbóreas nativas do Brasil. 2. ed. Nova Odessa: Instituto Plantarum, 2002. v. 2, 368 p.

MENESES FILHO, L. C. L.; FERRAZ, P. A.; PINHA, J. F. M.; FERREIRA, L. A.; BRILHANTE, N. A. **Comportamento de 24 espécies arbóreas tropicais madeireiras introduzidas no Parque Zoobotânico**, Rio Branco-Acre. Rio Branco: UFAC: Parque Zoobotânico, 1995. v. 1, 135 p.

ZANNE, A. E.; LOPEZ-GONZALEZ, G.; COOMES, D. A.; ILIC, J.; JANSEN, S.; LEWIS, S. L.; MILLER, R. B.; SWENSON, N. G.; WIEMANN, M. C.; CHAVE, J. **Global wood density database**. Dryad, 2009. Disponível em: <<http://hdl.handle.net/10255/dryad.235>>. Acesso em: 15 nov. 2011.



## Sumaúma-barriguda – *Ceiba lupuna*



### Características de interesse

- Fixação biológica de N:** espécie não leguminosa.
- Porte das árvores em pastagens:** grande.
- Forma da copa em pastagens:** copa média, elíptica vertical.
- Densidade da copa:** pouco densa.
- Qualidade do fuste:** bom.
- Presença de raízes superficiais sob a copa:** moderada.
- Interferência no pasto sob a copa:** baixa.
- Regeneração natural em pastagens:** baixa.
- Tolerância ao fogo em pastagens:** média.
- Potencial forrageiro dos frutos:** não.
- Potencial tóxico dos frutos:** não existem indícios de toxidez.
- Velocidade de crescimento:** rápido.
- Valor comercial da madeira:** médio.
- Produtos não madeireiros com valor comercial:** nenhum.
- Produção de mudas:** fácil.



Escala visual



Sumaúma-barriguda  
*Ceiba lupuna*

Fotos: Carlos Maurício Soares de Andrade



## Informações gerais

**Nome científico:** *Ceiba lupuna* P. E. Gibbs & Semir

**Família:** Malvaceae

**Sinonímia botânica:** sem registros na literatura.

**Outros nomes vulgares:** barriguda; samaúma-barriguda.

**Características morfológicas:** árvore de até 50 m de altura, com tronco abaulado e dotado de sapopemas basais. A casca externa é marrom acinzentada, estriada, com presença de acúleos cônicos. Nas árvores jovens, a casca tem cor esverdeada devido à presença de estrias com pigmentos fotossintéticos. A casca interna é espessa, com faixas amarelas e rosadas alternadas. Folhas compostas digitadas, alternas e dispostas em espiral, com 5 folíolos coriáceos, com margens inteiras ou denticuladas. Flores hermafroditas, com pétalas medindo 50 mm a 100 mm x 14 mm a 18 mm, com margens onduladas, de cor avermelhada na porção distal e amarelo-pálido com pintas vermelhas na basal, com parte externa aveludada. O fruto é uma cápsula elipsoide, deiscente, glabra e lisa, contendo numerosas sementes escuras cobertas por paina, uma pluma sedosa branca e brilhante (GIBBS; SEMIR, 2003; REYNEL et al., 2003).

**Características ecológicas:** planta decídua, heliófila, de ocorrência exclusiva da floresta amazônica, especialmente em várzeas úmidas (GIBBS; SEMIR, 2003).

**Ocorrência natural:** Norte (Acre, Rondônia). Também ocorre no Peru e no Equador (DUARTE, 2012; GIBBS; SEMIR, 2003).

**Fenologia:** no Acre, a floração foi registrada nos meses de junho e julho. Em Rondônia, a frutificação foi observada em agosto, com a árvore completamente desfolhada.

**Características da madeira:** muito leve, textura grossa, fácil de ser trabalhada, de baixa durabilidade natural (ARAÚJO, 2002; REYNEL et al., 2003).

**Usos:** a madeira é utilizada na indústria de laminados, podendo ser empregada também para caixotaria e celulose (ARAÚJO, 2002; REYNEL et al., 2003).

**Produção de mudas:** sem registros na literatura para *C. lupuna*. Para *C. speciosa*, recomenda-se coletar os frutos diretamente da árvore quando iniciarem a abertura espontânea. Em seguida, deve-se deixá-los ao sol por alguns dias para completar sua abertura e facilitar a remoção manual das sementes envoltas na paina. Coloca-se as sementes para germinar, logo que colhidas, em canteiros semissombreados, contento substrato organo-arenoso. As sementes devem ser cobertas com substrato peneirado e irrigadas duas vezes ao dia (LORENZI, 2008).

**Tabela 62.** Características dendrométricas de árvores de sumaúma-barriguda em pastagens cultivadas na Amazônia Ocidental.

Característica	Média	Amplitude
Altura total (m)	15,2	9,5 a 22,8
Altura do fuste (m)	5,3	2,3 a 11,2
Altura da copa (m)	10,2	6,5 a 17,3
Altura da base da copa (m)	5,0	2,1 a 11,0
Diâmetro da copa (m)	13,1	7,4 a 18,3
Área da copa (m <sup>2</sup> )	135,6	43,0 a 263,0
DAP (cm)	77,4	46,8 a 107,6

## Referências

- ARAÚJO, H. J. B. **Agrupamento das espécies madeireiras ocorrentes em pequenas áreas sob manejo florestal do projeto de colonização Pedro Peixoto (AC) por similaridade das propriedades físicas e mecânicas.** 2002. 168 f. Dissertação (Mestrado em Recursos Florestais) – ESALQ, Universidade de São Paulo, Piracicaba.
- DUARTE, M. C. *Ceiba*. In: LISTA DE ESPÉCIES da flora do Brasil. Rio de Janeiro: Jardim Botânico, 2012. Disponível em: <<http://floradobrasil.jbrj.gov.br/2010/FB023547>>. Acesso em: 30 mar. 2012.
- GIBBS, P.; SEMIR, J. A taxonomic revision of the genus *Ceiba* Mill. (Bombacaceae). **Anales del Jardín Botánico de Madrid**, Madrid, ES, v. 60, n. 2, p. 259-300, 2003.
- LORENZI, H. **Árvores brasileiras: manual de identificação e cultivo de plantas arbóreas nativas do Brasil.** 5. ed. Nova Odessa: Instituto Plantarum, 2008. v. 1, 384 p.
- REYNEL, C.; PENNINGTON, R. T.; PENNINGTON, T. D.; FLORES, C.; DAZA, A. **Arboles útiles de la Amazonia peruana y sus usos.** Lima, PE: ICRAF: Darwin Initiative Project, 2003. 509 p. Disponível em: <[http://www.icraf-peru.org/docs/14\\_arbolesamazon\\_Peru.pdf](http://www.icraf-peru.org/docs/14_arbolesamazon_Peru.pdf)>. Acesso em: 2 ago. 2011.

## Sumaúma-branca – *Ceiba pentandra*



### Características de interesse

**Fixação biológica de N:** espécie não leguminosa.



**Porte das árvores em pastagens:** médio.



**Forma da copa em pastagens:** copa alta, elíptica vertical.



**Densidade da copa:** pouco densa.



**Qualidade do fuste:** ótimo.



**Presença de raízes superficiais sob a copa:** moderada.



**Interferência no pasto sob a copa:** muito baixa.



**Regeneração natural em pastagens:** baixa.



**Tolerância ao fogo em pastagens:** média.



**Potencial forrageiro dos frutos:** não.



**Potencial tóxico dos frutos:** não existem indícios de toxidez.



**Velocidade de crescimento:** muito rápido (IMA-h de até 2,84 m ano<sup>-1</sup>).



**Valor comercial da madeira:** médio.



**Produtos não madeireiros com valor comercial:** nenhum.



**Produção de mudas:** fácil.



**Escala visual**



Sumaúma-branca  
*Ceiba pentandra*

Fotos: Carlos Maurício Soares de Andrade



## Informações gerais

**Nome científico:** *Ceiba pentandra* (L.) Gaerth

**Família:** Malvaceae

**Sinonímia botânica:** *Bombax orientale*; *B. pentandrum*; *Eriophorus javanica* (CARVALHO, 2008).

**Outros nomes vulgares:** samaúma; samaúma-da-várzea; samaumeira; sumaúma; sumaúma-verdadeira (CARVALHO, 2008; LORENZI, 2008).

**Características morfológicas:** árvore de até 60 m de altura, com tronco cilíndrico ou abaulado, dotado de saponemas basais e revestido por casca externa acinzentada, estriada e aculeada. Nas árvores jovens, é esverdeada devido à presença de pigmentos fotossintéticos. A casca interna é espessa, de cor branco rosada, com faixas longitudinais escuras. As folhas são alternas, digitadas, compostas, com 5 a 11 folíolos, glabros na página superior e pálidos na inferior, com até 30 cm de comprimento e 2 cm a 5 cm de largura. As inflorescências são fascículos de 8 a 15 flores esbranquiçadas, com 3 cm a 4 cm de comprimento. O fruto é uma cápsula lenhosa, elipsoide, medindo 10 cm a 30 cm de comprimento, contendo 120 a 175 sementes negras, envoltas em paina marrom-esbranquiçada a grisácea (CARVALHO, 2008; LORENZI, 2008; REYNEL et al., 2003).

**Características ecológicas:** planta decídua, heliófila, característica de terrenos úmidos da mata primária de várzea. Ocorre também em formações secundárias, comportando-se como planta pioneira (LORENZI, 2008).

**Ocorrência natural:** Norte (Roraima, Pará, Acre, Amazonas, Rondônia), Nordeste (Maranhão), Centro-Oeste (Mato Grosso) (DUARTE, 2012).

**Fenologia:** floresce de agosto a setembro, com a árvore quase totalmente despida da folhagem. Os frutos amadurecem de novembro a dezembro (CARVALHO, 2008; LORENZI, 2008).

**Características da madeira:** leve (de 0,23 g cm<sup>-3</sup> a 0,49 g cm<sup>-3</sup>), macia, fácil de serrar e de aplainar, de baixa durabilidade natural (CARVALHO, 2008; LORENZI, 2008).

**Usos:** sua madeira é muito utilizada na indústria de laminados. Pode ser utilizada também na fabricação de barcos, divisórias internas, embalagens, construções leves, moldes, palitos de fósforos, brinquedos e papel. A paina (kapok) foi muito usada para confecção de boias e salva-vidas, enchimento de colchões e travesseiros e como isolante térmico, até o surgimento das fibras sintéticas. Em plantios comerciais, na Indonésia, a produção anual atinge até 4 t ha<sup>-1</sup> de paina (CARVALHO, 2008; LORENZI, 2008; NEVES et al., 2003; REYNEL et al., 2003).

**Produção de mudas:** deve-se colher as sementes no chão, logo após a queda, retirando-se a pluma que recobre as sementes, manualmente. Um quilo de sementes contém de 7 mil a 10 mil unidades. Coloca-se as sementes para germinar em canteiros com substrato contendo areia lavada. A emergência ocorre em 5 ou 10 dias, com taxa de germinação alta para sementes recém-coletadas. Deve-se repicar as mudas para embalagens individuais quando atingirem de 4 cm a 6 cm de altura. Dentro de 3 a 4 meses, as mudas estarão prontas para serem levadas ao campo. A produção de mudas por estacas também é viável na espécie (CARVALHO, 2008; LORENZI, 2008; SOUZA et al., 2005).

**Tabela 63.** Características dendrométricas de árvores de sumaúma-branca em pastagens cultivadas na Amazônia Ocidental.

Característica	Média	Amplitude
Altura total (m)	14,6	12,5 a 18,0
Altura do fuste (m)	7,6	3,5 a 13,5
Altura da copa (m)	7,2	3,0 a 12,0
Altura da base da copa (m)	7,4	2,5 a 13,5
Diâmetro da copa (m)	10,8	5,3 a 19,8
Área da copa (m <sup>2</sup> )	91,6	22,1 a 306,4
DAP (cm)	67,1	51,6 a 101,9

## Referências

- CARVALHO, P. E. R. **Espécies arbóreas brasileiras**. Brasília, DF: Embrapa Informação Tecnológica; Colombo: Embrapa Florestas, 2008. 593 p. (Coleção Espécies Arbóreas Brasileiras, v. 3).
- DUARTE, M. C. *Ceiba*. In: LISTA DE ESPÉCIES da flora do Brasil. Rio de Janeiro: Jardim Botânico, 2012. Disponível em: <<http://floradobrasil.jbrj.gov.br/2010/FB023548>>. Acesso em: 30 mar. 2012.
- LORENZI, H. **Árvores brasileiras: manual de identificação e cultivo de plantas arbóreas nativas do Brasil**. 5. ed. Nova Odessa: Instituto Plantarum, 2008. v. 1, 384 p.
- NEVES, E. J. M.; MARTINS, E. G.; SANTOS, A. F. **Potencialidade de *Ceiba pentandra* (L.) Gaertn. para plantios na Amazônia brasileira**. Colombo: Embrapa Florestas, 2003. 26 p. (Embrapa Florestas. Documentos, 89).
- REYNEL, C.; PENNINGTON, R. T.; PENNINGTON, T. D.; FLORES, C.; DAZA, A. **Arboles útiles de la Amazonia peruana y sus usos**. Lima, PE: ICRAF: Darwin Initiative Project, 2003. 509 p. Disponível em: <[http://www.icraf-peru.org/docs/14\\_arbolesamazon\\_Peru.pdf](http://www.icraf-peru.org/docs/14_arbolesamazon_Peru.pdf)>. Acesso em: 2 ago. 2011.
- SOUZA, C. R.; LIMA, R. M. B.; AZEVEDO, C. P.; ROSSI, L. M. B. **Sumaúma (*Ceiba pentandra* (L.) Gaertn)**. Manaus: Embrapa Amazônia Ocidental, 2005. 22 p. (Embrapa Amazônia Ocidental. Documentos, 41).



## Sumaúma-preta – *Ceiba samauma*



### Características de interesse

<b>Fixação biológica de N:</b> espécie não leguminosa.	
<b>Porte das árvores em pastagens:</b> médio.	
<b>Forma da copa em pastagens:</b> copa média, elíptica vertical.	
<b>Densidade da copa:</b> pouco densa.	
<b>Qualidade do fuste:</b> bom.	
<b>Presença de raízes superficiais sob a copa:</b> baixa.	
<b>Interferência no pasto sob a copa:</b> muito baixa.	
<b>Regeneração natural em pastagens:</b> baixa.	
<b>Tolerância ao fogo em pastagens:</b> média.	
<b>Potencial forrageiro dos frutos:</b> não.	
<b>Potencial tóxico dos frutos:</b> não existem indícios de toxidez.	
<b>Velocidade de crescimento:</b> rápido.	
<b>Valor comercial da madeira:</b> médio.	
<b>Produtos não madeireiros com valor comercial:</b> nenhum.	
<b>Produção de mudas:</b> fácil.	

Escala visual



Sumaúma-preta  
*Ceiba samauma*

Fotos: Carlos Maurício Soares de Andrade



## Informações gerais

**Nome científico:** *Ceiba samauma* (Mart.) K. Schum.

**Família:** Malvaceae

**Sinonímia botânica:** *Eriodendron samauma*; *Ceiba burchellii* (GIBBS; SEMIR, 2003).

**Outros nomes vulgares:** samaúma-preta.

**Características morfológicas:** árvore de até 30 m de altura, com tronco cilíndrico de base dilatada, revestido por casca externa cinzenta, fendida, com presença de acúleos cônicos. Nas árvores jovens, o tecido da parte interna das fendas da casca tem cor verde (pigmentos fotossintéticos). A casca interna é espessa, de cor amarelo-rosada, com faixas alternadas mais escuras. Folhas compostas digitadas, alternas e dispostas em espiral, com 5 folíolos elípticos, glabros, 6 cm a 14 cm de comprimento por 3 cm a 6 cm de largura. Flores solitárias ou em ráceros curtos, hermafroditas, com pétalas de 10 cm a 22 cm de comprimento, com parte interna branca, glabra, e parte externa com pubescência dourada. Fruto cápsula elipsoide, deiscente, glabra e lisa, com 15 cm a 18 cm de comprimento, contendo numerosas sementes escuras cobertas por paina, uma pluma sedosa branca e brilhante (GIBBS; SEMIR, 2003; LORENZI, 2002; REYNEL et al., 2003).

**Características ecológicas:** planta decídua, heliófila, pioneira, que ocorre predominantemente em matas primárias e secundárias de várzeas não inundáveis, e também em áreas abertas como árvores isoladas (LORENZI, 2002).

**Ocorrência natural:** Norte (Pará, Amazonas, Acre, Rondônia), Nordeste (Piauí), Centro-Oeste (Mato Grosso, Goiás, Mato Grosso do Sul).

**Fenologia:** no Acre, a floração foi registrada em fevereiro e dispersão dos frutos em agosto, com a árvore totalmente desfolhada.

**Características da madeira:** leve a moderadamente pesada (densidade de 0,32 g cm<sup>-3</sup> a 0,57 g cm<sup>-3</sup>), macia e fácil de trabalhar, de textura média a grossa, pouco resistente e de baixa durabilidade natural (LORENZI, 2002; REYNEL et al., 2003; ZANNE et al., 2009).

**Usos:** a madeira é excelente para a indústria de laminados, podendo ser empregada também para caixotaria, celulose e forros. A paina pode ser usada para o enchimento de colchões, travesseiros e almofadas, e como isolante térmico (LORENZI, 2002; REYNEL et al., 2003).

**Produção de mudas:** os frutos são coletados diretamente da árvore, quando iniciarem a abertura espontânea. Em seguida, deve-se deixá-los ao sol por alguns dias para completar sua abertura e facilitar a remoção manual das sementes envoltas na paina. Um quilo de sementes contém cerca de 3 mil unidades. Deve-se colocar as sementes para germinar, logo que colhidas, em canteiros a pleno sol contendo substrato organo-arenoso. Devem ser cobertas com uma camada de 0,5 cm do substrato peneirado e irrigadas duas vezes ao dia. A emergência ocorre em 5 a 10 dias e a taxa de germinação geralmente é alta (LORENZI, 2002).

**Tabela 64.** Características dendrométricas de árvores de sumaúma-preta em pastagens cultivadas na Amazônia Ocidental.

Característica	Média	Amplitude
Altura total (m)	12,3	7,0 a 17,6
Altura do fuste (m)	4,0	1,6 a 7,8
Altura da copa (m)	8,3	4,5 a 12,0
Altura da base da copa (m)	4,0	1,6 a 8,8
Diâmetro da copa (m)	11,1	6,0 a 15,7
Área da copa (m <sup>2</sup> )	96,7	28,3 a 192,4
DAP (cm)	38,6	17,2 a 73,2

## Referências

- DUARTE, M. C. *Ceiba*. In: LISTA DE ESPÉCIES da flora do Brasil. Rio de Janeiro: Jardim Botânico, 2012. Disponível em: <<http://floradobrasil.jbrj.gov.br/2010/FB016485>>. Acesso em: 30 mar. 2012.
- GIBBS, P.; SEMIR, J. A taxonomic revision of the genus *Ceiba* Mill. (Bombacaceae). **Anales del Jardín Botánico de Madrid**, Madrid, ES, v. 60, n. 2, p. 259-300, 2003.
- LORENZI, H. **Árvores brasileiras: manual de identificação e cultivo de plantas arbóreas nativas do Brasil**. 2. ed. Nova Odessa: Instituto Plantarum, 2002. v. 2, 368 p.
- REYNEL, C.; PENNINGTON, R. T.; PENNINGTON, T. D.; FLORES, C.; DAZA, A. **Arboles útiles de la Amazonia peruana y sus usos**. Lima, PE: ICRAF: Darwin Initiative Project, 2003. 509 p. Disponível em: <[http://www.icraf-peru.org/docs/14\\_arbolesamazon\\_Peru.pdf](http://www.icraf-peru.org/docs/14_arbolesamazon_Peru.pdf)>. Acesso em: 2 ago. 2011.
- ZANNE, A. E.; LOPEZ-GONZALEZ, G.; COOMES, D. A.; ILIC, J.; JANSEN, S.; LEWIS, S. L.; MILLER, R. B.; SWENSON, N. G.; WIEMANN, M. C.; CHAVE, J. **Global wood density database**. Dryad, 2009. Disponível em: <<http://hdl.handle.net/10255/dryad.235>>. Acesso em: 15 nov. 2011.

## Timbaúba – *Enterolobium barnebianum*



### Características de interesse

**Fixação biológica de N:** leguminosa nodulífera.



**Porte das árvores em pastagens:** médio.



**Forma da copa em pastagens:** copa média, umbeliforme.



**Densidade da copa:** pouco densa.



**Qualidade do fuste:** ruim.



**Presença de raízes superficiais sob a copa:** alta.



**Interferência no pasto sob a copa:** baixa.



**Regeneração natural em pastagens:** baixa.



**Tolerância ao fogo em pastagens:** média.



**Potencial forrageiro dos frutos:** sim.



**Potencial tóxico dos frutos:** existem indícios de toxidez.



**Velocidade de crescimento:** moderado.



**Valor comercial da madeira:** baixo.



**Produtos não madeireiros com valor comercial:** nenhum.



**Produção de mudas:** fácil.



Escala visual



Timbaúba  
*Enterolobium barnebianum*

Fotos: Carlos Maurício Soares de Andrade



## Informações gerais

**Nome científico:** *Enterolobium barnebianum* Mesquita & M. F. Silva

**Família:** Fabaceae–Mimosoideae (Leguminosae–Mimosoideae)

**Sinonímia botânica:** sem registros na literatura.

**Outros nomes vulgares:** orelha-de-negro; faveira; faveira-bolacha (MESQUITA; SILVA, 1984).

**Características morfológicas:** árvore de até 20 m de altura, com copa ampla e achatada, tronco geralmente curto, bifurcado ou múltiplo, recoberto por casca externa lenticelada, de cor variando de cinza a marrom. A casca interna tem coloração creme e é bastante espessa. Folhas compostas bipinadas, com 9 cm a 15 cm de comprimento e 5 a 8 pares de pinas. Folíolos linear-falcados, assimétricos, opostos, com 10 a 16 pares por pina, o terminal com 5 mm x 1 mm de largura e o basal com 4 mm x 1 mm de largura. As inflorescências são glomérulos fasciculares, axilares, heteromórficos, com 8 a 15 flores brancas, com pedúnculo de 25 mm a 30 mm de comprimento. Fruto legume rígido, fibroso-lenhoso, circular, epicarpo castanho ou negro quando maduro, medindo 5 cm a 15 cm x 4 cm a 7 cm de diâmetro, superfície glabra, mesocarpo farináceo. Semente obovada, medindo 2 cm x 1 cm de largura, com pleurograma diferenciado (MESQUITA; SILVA, 1984).

**Características ecológicas:** planta decídua, heliófila, de ocorrência mais frequente em vegetações secundárias e pastagens (MESQUITA, 1990).

**Ocorrência natural:** Norte (Acre, Amazonas, Rondônia e Roraima). Também ocorre no Peru, Colômbia e Equador (MESQUITA, 1990; MORIM, 2012).

**Fenologia:** a floração ocorre entre setembro e outubro e a dispersão dos frutos no final da estação seca do ano seguinte; em alguns casos, junto com a nova floração.

**Características da madeira:** espécie carente de estudos sobre a qualidade da sua madeira. A maioria dos produtores entrevistados afirma que é de baixa qualidade. Além disso, a árvore geralmente apresenta fuste pouco desenvolvido, com caule bifurcado ou múltiplo.

**Usos:** alguns produtores relatam que os frutos podem ser utilizados para fabricação de sabão caseiro, o que indica a presença de saponina em teores elevados. Existem indícios de que os seus frutos podem causar fotossensibilização hepatógena, sinais digestivos e aborto em bovinos, de maneira semelhante ao registrado para outras espécies do gênero *Enterolobium* (*E. contortisiliquum*, *E. gummiferum* e *E. timbouva*) (COSTA et al., 2009; MÉNDEZ; RIET-CORREA, 2000).

**Produção de mudas:** sem registros na literatura para *E. barnebianum*. Para *E. contortisiliquum*, recomenda-se colher os frutos sob a árvore quando iniciarem a queda espontânea. Em seguida, deve-se levá-los ao sol para secar e facilitar a sua abertura e retirada das sementes. As sementes são duras e devem ser escarificadas, química ou mecanicamente, antes da semeadura. Colocar as sementes para germinar em embalagens individuais, em ambiente semissombreado (LORENZI, 2008).

**Tabela 65.** Características dendrométricas de árvores de timbaúba em pastagens cultivadas na Amazônia Ocidental.

Característica	Média	Amplitude
Altura total (m)	11,3	8,0 a 15,5
Altura do fuste (m)	3,1	2,0 a 4,0
Altura da copa (m)	7,5	4,0 a 11,5
Altura da base da copa (m)	3,8	3,0 a 4,0
Diâmetro da copa (m)	16,6	9,3 a 26,7
Área da copa (m <sup>2</sup> )	215,4	67,2 a 557,8
DAP (cm)	39,1	26,2 a 55,1

## Referências

- COSTA, R. L. D.; MARINI, A.; TANAKA, D.; BERNDT, A.; ANDRADE, F. M. E. Um caso de intoxicação de bovinos por *Enterolobium contortisiliquum* (timboril) no Brasil. **Archivos de Zootecnia**, Córdoba, v. 58, n. 222, p. 313-316, 2009.
- LORENZI, H. **Árvores brasileiras**: manual de identificação e cultivo de plantas arbóreas nativas do Brasil. 5. ed. Nova Odessa: Instituto Plantarum, 2008. v. 1, 384 p.
- MÉNDEZ, M. C.; RIET-CORREA, F. **Plantas tóxicas e micotoxicoses**. Pelotas: Universidade Federal de Pelotas, 2000. 112 p.
- MESQUITA, A. L. **Revisão taxonômica do gênero *Enterolobium* Mart. (*Mimosoidae*) para a região Neotropical**. 1990. 222 f. Dissertação (Mestrado em Botânica) – Departamento de Botânica, Universidade Federal Rural de Pernambuco, Recife.
- MESQUITA, A. L.; SILVA, M. F. *Enterolobium barnebianum* A. L. Mesquita & M. F. da Silva, uma nova mimosácea para a Amazônia brasileira, Colômbia e Peru. **Acta Amazonica**, Manaus, v. 14, n. 1-2, p. 153-158, 1984.
- MORIM, M. P. *Enterolobium*. In: LISTA DE ESPÉCIES da flora do Brasil. Rio de Janeiro: Jardim Botânico, 2012. Disponível em: <<http://floradobrasil.jbrj.gov.br/2012/FB022962>>. Acesso em: 23 mar. 2012.



## Timbaúba-gigante – *Enterolobium maximum*



### Características de interesse

**Fixação biológica de N:** leguminosa nodulífera.



**Porte das árvores em pastagens:** grande.



**Forma da copa em pastagens:** copa alta, flabeliforme.



**Densidade da copa:** rala.



**Qualidade do fuste:** regular.



**Presença de raízes superficiais sob a copa:** moderada.



**Interferência no pasto sob a copa:** muito baixa.



**Regeneração natural em pastagens:** baixa.



**Tolerância ao fogo em pastagens:** média.



**Potencial forrageiro dos frutos:** sim.



**Potencial tóxico dos frutos:** existem indícios de toxidez.



**Velocidade de crescimento:** rápido.



**Valor comercial da madeira:** baixo.



**Produtos não madeireiros com valor comercial:** nenhum.



**Produção de mudas:** fácil.



**Escala visual**



Timbaúba-gigante  
*Enterolobium maximum*

Fotos: Carlos Maurício Soares de Andrade



## Informações gerais

**Nome científico:** *Enterolobium maximun* Ducke

**Família:** Fabaceae–Mimosoideae (Leguminosae–Mimosoideae)

**Sinonímia botânica:** sem registros na literatura.

**Outros nomes vulgares:** orelha-de-negro; timbaúba; tamboril (IBAMA, 2012).

**Características morfológicas:** árvore de até 45 m de altura, com tronco revestido por casca externa cinza, lenticelada, algumas vezes apresentando protuberâncias. Folhas compostas bipinadas, com 9 cm a 17 cm de comprimento e 2 a 6 pares de pinas. Folíolos simétricos, oblongo-ovados, face superior glabra e lustrosa, face inferior pubérula e opaca, com 5 a 11 pares por pina, o terminal com 1,2 cm a 4,8 cm x 1,1 cm a 4,0 cm de largura e o basal com 0,7 cm a 1,5 cm x 2,6 cm a 3,0 cm de largura. As inflorescências são glomérulos fasciculares, axilares, homomórficos, pubérulos, com 20 a 25 flores creme, pedúnculo de 37 mm a 50 mm de comprimento. Fruto legume sublenhoso, com 6 cm a 8 cm x 4 cm a 10 cm de largura, circular a recurvado, negro a castanho; epicarpo com indumento aveludado, mesocarpo creme, farináceo, endocarpo lenhoso. Semente castanho-escuro, elíptico-oblongo a elíptico-oval, com 2 cm x 1 cm de largura, com pleurograma diferenciado (MESQUITA, 1990).

**Características ecológicas:** espécie típica da Floresta Amazônica, onde ocorre em indivíduos raros e isolados, nos locais próximos de rios (MESQUITA, 1990).

**Ocorrência natural:** Norte (Acre, Amazonas, Pará, Rondônia), Centro-Oeste (Mato Grosso) (MORIM, 2012).

**Fenologia:** no Acre, a floração ocorre entre junho e agosto, e a dispersão dos frutos no final da estação seca do ano seguinte.

**Características da madeira:** madeira leve (densidade de 0,37 g cm<sup>-3</sup> a 0,43 g cm<sup>-3</sup>), macia, textura média a grossa, grã cruzada, levemente revessa, brilho moderado, cheiro indistinto, secagem rápida, de baixa durabilidade ao ataque de fungos, cupins e insetos de madeira seca (IBAMA, 2012; ZANNE et al., 2009).

**Usos:** a madeira é apropriada para construções leves, embarcações, móveis, artigos domésticos decorativos, torneados e brinquedos (IBAMA, 2012). Existem indícios de que os seus frutos podem causar fotossensibilização hepatógena, sinais digestivos e aborto em bovinos, de maneira semelhante ao registrado para outras espécies do gênero *Enterolobium* (*E. contortisiliquum*, *E. gummiferum* e *E. timbouva*) (COSTA et al., 2009; MÉNDEZ; RIET-CORREA, 2000).

**Produção de mudas:** sem registros na literatura para *E. maximum*. Para *E. contortisiliquum*, recomenda-se colher os frutos sob a árvore quando iniciarem a queda espontânea. Em seguida, deve-se levá-los ao sol para secar e facilitar a sua abertura e retirada das sementes. As sementes são duras e devem ser escarificadas, química ou mecanicamente, antes da semeadura. Colocar as sementes para germinar em embalagens individuais, em ambiente semissombreado (LORENZI, 2008).

**Tabela 66.** Características dendrométricas de árvores de timbaúba-gigante em pastagens cultivadas na Amazônia Ocidental.

Característica	Média	Amplitude
Altura total (m)	17,2	13,5 a 20,1
Altura do fuste (m)	5,0	2,3 a 7,5
Altura da copa (m)	10,8	6,5 a 14,9
Altura da base da copa (m)	6,4	2,3 a 10,0
Diâmetro da copa (m)	15,4	12,1 a 19,0
Área da copa (m <sup>2</sup> )	186,0	114,0 a 282,0
DAP (cm)	45,8	33,7 a 63,7

## Referências

COSTA, R. L. D.; MARINI, A.; TANAKA, D.; BERNDT, A.; ANDRADE, F. M. E. Um caso de intoxicação de bovinos por *Enterolobium contortisiliquum* (timboril) no Brasil. **Archivos de Zootecnia**, Córdoba, v. 58, n. 222, p. 313-316, 2009.

IBAMA. Instituto Brasileiro do Meio Ambiente e dos Recursos Naturais Renováveis. **Banco de dados de madeiras brasileiras**. Disponível em: <<http://www.ibama.gov.br/lpf/madeira/caracteristicas.php?ID=93&caracteristica=77>>. Acesso em: 26 mar. 2012.

LORENZI, H. **Árvores brasileiras**: manual de identificação e cultivo de plantas arbóreas nativas do Brasil. 5. ed. Nova Odessa: Instituto Plantarum, 2008. v. 1, 384 p.

MÉNDEZ, M. C.; RIET-CORREA, F. **Plantas tóxicas e micotoxicoses**. Pelotas: Universidade Federal de Pelotas, 2000. 112 p.

MESQUITA, A. L. **Revisão taxonômica do gênero *Enterolobium* Mart. (*Mimosoidae*) para a região Neotropical**. 1990. 222 f. Dissertação (Mestrado em Botânica) – Departamento de Botânica, Universidade Federal Rural de Pernambuco, Recife.

MORIM, M. P. *Enterolobium*. In: LISTA DE ESPÉCIES da flora do Brasil. Rio de Janeiro: Jardim Botânico, 2012. Disponível em: <<http://floradobrasil.jbrj.gov.br/2011/FB022963>>. Acesso em: 23 mar. 2012.

ZANNE, A. E.; LOPEZ-GONZALEZ, G.; COOMES, D. A.; ILIC, J.; JANSEN, S.; LEWIS, S. L.; MILLER, R. B.; SWENSON, N. G.; WIEMANN, M. C.; CHAVE, J. **Global wood density database**. Dryad, 2009. Disponível em: <<http://hdl.handle.net/10255/dryad.235>>. Acesso em: 15 nov. 2011.

## Tucumã – *Astrocaryum aculeatum*



### Características de interesse

**Fixação biológica de N:** espécie não leguminosa.



**Porte das árvores em pastagens:** médio.



**Forma da copa em pastagens:** copa alta, típica das palmeiras.



**Densidade da copa:** rala.



**Qualidade do fuste:** ótimo.



**Presença de raízes superficiais sob a copa:** muito baixa.



**Interferência no pasto sob a copa:** muito baixa.



**Regeneração natural em pastagens:** baixa.



**Tolerância ao fogo em pastagens:** alta.



**Potencial forrageiro dos frutos:** sim.



**Potencial tóxico dos frutos:** não existem indícios de toxidez.



**Velocidade de crescimento:** lento.



**Valor comercial da madeira:** nenhum.



**Produtos não madeireiros com valor comercial:** frutos.



**Produção de mudas:** difícil.



Escala visual



Tucumã  
*Astrocaryum aculeatum*

Fotos: Carlos Maurício Soares de Andrade



## Informações gerais

**Nome científico:** *Astrocaryum aculeatum* G. Mey

**Família:** Arecaceae

**Sinonímia botânica:** *Astrocaryum aureum*; *A. caudescens*; *A. macrocarpum*; *A. manoense*; *A. princeps*; *A. tucuma* (LORENZI et al., 2010).

**Outros nomes vulgares:** tucumã-do-amazonas; tucumã-açu; jabarana (COSTA et al., 2010).

**Características morfológicas:** palmeira de caule simples de até 25 m de altura e 40 cm de diâmetro, com os entrenós cobertos por espinhos negros de até 25 cm de comprimento. Folhas pinadas e ascendentes, de 4 m a 5 m de comprimento, em número de 5 a 15, com bainha, pecíolo e raque cobertos por espinhos longos e achatados de cor negra ou castanha, de até 10 cm de comprimento. Pinas lineares, em número de 100 a 120, de cada lado da raque. Inflorescência e infrutescências eretas. Frutos globosos a elipsoides, de 4,5 cm a 6,5 cm x 3,5 cm a 4,5 cm, com epicarpo liso e amarelado quando maduros e com mesocarpo carnoso e comestível (LORENZI et al., 2010).

**Características ecológicas:** encontrado, com maior frequência, em áreas secundárias (capoeiras), pastagens cultivadas e, mais raramente, em florestas primárias, principalmente em solos bem drenados. Em pastagens, é comum apresentar estipe desprovido de espinhos nos 2/3 iniciais, eliminados pelo fogo. Seus frutos são consumidos por muitos animais silvestres, sendo a cutia seu principal dispersor na floresta (COSTA et al., 2010; FERREIRA, 2006; LORENZI et al., 2010).

**Ocorrência natural:** Norte (Roraima, Pará, Amazonas, Acre, Rondônia), Centro-Oeste (Mato Grosso). Também ocorre na Colômbia, Bolívia, Peru, Guiana, Venezuela (ÁVILA, 2006; FERREIRA, 2006; LEITMAN et al., 2011).

**Fenologia:** em Manaus, floresce nos meses de julho a janeiro e frutifica de fevereiro a agosto (ÁVILA, 2006).

**Características da madeira:** as palmeiras não produzem madeira.

**Usos:** os frutos são comercializados nos mercados de Rio Branco, AC, Porto Velho, RO, e Manaus, AM, para consumo humano, seja na forma in natura, como recheio de sanduíches e tapiocas, bem como na fabricação de doces e sorvetes. O mesocarpo dos frutos é muito nutritivo, com alto teor de provitamina A ( $\beta$ -caroteno) (COSTA et al., 2010). Alguns produtores alegam que os espinhos de folhas caídas no pasto podem cegar bezerras.

**Produção de mudas:** como a maioria das palmeiras, a germinação das sementes do tucumã é lenta, podendo se estender por até 2 anos. Para acelerá-la, tem sido recomendado retirar a casca e a polpa dos frutos maduros, lavar os pirenos (sementes com endocarpo) e colocá-los para secar à sombra por 1 ou 2 semanas. Um quilo de frutos despulpados contém cerca de 35 unidades. Em seguida, deve-se quebrar o endocarpo para retirar a semente, após balançá-lo para checar se a semente está solta. As sementes são deixadas de molho por 3 a 5 dias, trocando-se a água diariamente para evitar que as sementes apodreçam. Semeia-se em canteiros sombreados, com a germinação podendo iniciar em apenas 30 dias. Quando as mudas já estiverem com 4 a 5 folhas, já podem ser plantadas nos locais definitivos (COSTA et al., 2010; FERREIRA, 2010).

**Tabela 67.** Características dendrométricas de palmeiras de tucumã em pastagens cultivadas na Amazônia Ocidental.

Característica	Média	Amplitude
Altura total (m)	11,4	6,4 a 13,0
Altura do caule (m)	6,7	3,0 a 10,0
Altura da copa (m)	4,6	2,6 a 7,2
Altura da base da copa (m)	6,7	3,5 a 10,0
Diâmetro da copa (m)	6,0	4,0 a 7,7
Área da copa (m <sup>2</sup> )	28,5	12,6 a 46,6
DAP (cm)	22,5	12,7 a 37,2

## Referências

- ÁVILA, F. **Árvores da Amazônia**. São Paulo: Empresa das Artes, 2006. 243 p.
- COSTA, J. R.; LEEUWEN, J. van; COSTA, J. A. Tucumã-do-amazonas. *Astrocaryum tucuma* Martius. In: SHANLEY, P.; SERRA, M.; MEDINA, G. (Ed.). **Frutíferas e plantas úteis na vida amazônica**. 2. ed. Bogor: Cifor; Brasília, DF: Embrapa Informação Tecnológica; Belém: Embrapa Amazônia Oriental; Manaus: Embrapa Amazônia Ocidental, 2010. p. 221-228.
- FERREIRA, E. L. **Manual das palmeiras do Acre, Brasil**. Rio Branco: Instituto Nacional Pesquisas da Amazônia: Universidade Federal do Acre, 2006. 212 p. Disponível em: <[http://www.nybg.org/bsci/acre/www1/manual\\_palmeiras.html](http://www.nybg.org/bsci/acre/www1/manual_palmeiras.html)>. Acesso em: 31 ago. 2009.
- FERREIRA, S. A. N. Para a semente germinar rápido. In: SHANLEY, P.; SERRA, M.; MEDINA, G. (Ed.). **Frutíferas e plantas úteis na vida amazônica**. 2. ed. Bogor: Cifor; Brasília, DF: Embrapa Informação Tecnológica; Belém: Embrapa Amazônia Oriental; Manaus: Embrapa Amazônia Ocidental, 2010. p. 227.
- LEITMAN, P.; HENDERSON, A.; NOBLICK, L.; MARTINS, R.C. *Arecaceae*. In: LISTA DE ESPÉCIES da flora do Brasil. Rio de Janeiro: Jardim Botânico, 2011. Disponível em: <<http://floradobrasil.jbrj.gov.br/2011/FB022080>>. Acesso em: 22 mar. 2012.
- LORENZI, H.; NOBLICK, L. R.; KAHN, F.; FERREIRA, E. J. L. **Flora brasileira Lorenzi: Arecaceae** (palmeiras). Nova Odessa: Instituto Plantarum, 2010. 384 p.



## Uricuri – *Attalea princeps*



### Características de interesse

- Fixação biológica de N:** espécie não leguminosa.
- Porte das árvores em pastagens:** médio.
- Forma da copa em pastagens:** copa média, típica das palmeiras.
- Densidade da copa:** pouco densa.
- Qualidade do fuste:** bom.
- Presença de raízes superficiais sob a copa:** muito baixa.
- Interferência no pasto sob a copa:** muito baixa.
- Regeneração natural em pastagens:** adequada.
- Tolerância ao fogo em pastagens:** alta.
- Potencial forrageiro dos frutos:** sim.
- Potencial tóxico dos frutos:** não existem indícios de toxidez.
- Velocidade de crescimento:** moderado.
- Valor comercial da madeira:** nenhum.
- Produtos não madeireiros com valor comercial:** nenhum.
- Produção de mudas:** difícil.



**Escala visual**



Uricuri  
*Attalea princeps*

Fotos: Carlos Maurício Soares de Andrade



## Informações gerais

**Nome científico:** *Attalea princeps* Mart.

**Família:** Arecaceae

**Sinonímia botânica:** *Scheelea princeps* (LORENZI et al., 2010).

**Outros nomes vulgares:** acuri; aricuri; ouricuri.

**Características morfológicas:** palmeira com caule (estipe) solitário, com até 15 m de altura, revestido por bainhas aderentes em porção variável do caule. Folhas pinadas, plumosas, arqueadas, em número de 12 a 20; raque com 3,7 m a 4,6 m de comprimento, contendo cerca de 160 pinas de cada lado. Inflorescências estaminadas e andrógenas na mesma planta. Fruto elipsoide de 6 cm a 8 cm de comprimento, sem incluir o longo bico, e 3 cm a 4 cm de diâmetro, com mesocarpo um tanto fibro-carnoso e adocicado, e endocarpo apresentando grupos de fibras conspícuas, com 3 a 5 sementes (LORENZI et al., 2010).

**Características ecológicas:** o uricuri e o jaci (*Attalea butiracea*) são as palmeiras mais comuns em pastagens cultivadas na região de Rio Branco, AC. Pesquisas mostram que a produção de frutos é maior nas palmeiras que crescem em pastagens do que na floresta. As bainhas de folhas mortas que persistem no caule servem de substrato ou sustentação para o crescimento de diversas espécies de plantas epífitas, incluindo as de figueiras estranguladoras que podem causar a morte de algumas palmeiras. Essa palmeira é considerada indicadora de terra boa (FERREIRA, 2006; LORENZI, 2002).

**Ocorrência natural:** Norte (Acre, Rondônia), Centro-Oeste (Mato Grosso). Também ocorre na Bolívia e Peru (FERREIRA, 2006; LORENZI et al., 2010).

**Fenologia:** frutifica a partir de março ou abril (LORENZI et al., 2010).

**Características da madeira:** as palmeiras não produzem madeira.

**Usos:** as folhas podem ser utilizadas na cobertura de construções rurais. No local de ocorrência, o endocarpo é fonte de carvão, e o mesocarpo é comestível (LORENZI et al., 2010). Os bovinos pastejam os folíolos de palmeiras jovens crescendo em pastagens, que apresentam teor de proteína bruta acima de 11% (POTT, 1986).

**Produção de mudas:** deve-se recolher os frutos no chão, sob a planta, após a queda. A germinação das sementes sem tratamento é lenta, podendo levar anos. Para acelerá-la, é necessário retirá-la do endocarpo. Semeia-se, então, em canteiros sombreados, contendo substrato rico em matéria orgânica, cobrindo as sementes levemente com o substrato e irrigando-as com frequência (LORENZI et al., 2010).

**Tabela 68.** Características dendrométricas de palmeiras de uricuri em pastagens cultivadas na Amazônia Ocidental.

Característica	Média	Amplitude
Altura total (m)	10,9	7,5 a 16,9
Altura do caule (m)	4,5	1,9 a 11,3
Altura da copa (m)	6,5	5,0 a 8,5
Altura da base da copa (m)	4,5	1,9 a 11,3
Diâmetro da copa (m)	9,2	5,0 a 11,8
Área da copa (m <sup>2</sup> )	65,8	19,6 a 109,4
DAP (cm)	62,8	29,0 a 94,9

## Referências

FERREIRA, E. L. **Manual das palmeiras do Acre, Brasil**. Rio Branco: Instituto Nacional Pesquisas da Amazônia: Universidade Federal do Acre, 2006. 212 p. Disponível em: <[http://www.nybg.org/bsci/acre/www1/manual\\_palmeiras.html](http://www.nybg.org/bsci/acre/www1/manual_palmeiras.html)>. Acesso em: 31 ago. 2009.

LORENZI, H. **Árvores brasileiras: manual de identificação e cultivo de plantas arbóreas nativas do Brasil**. 4. ed. Nova Odessa: Instituto Plantarum, 2002. v. 1, 368 p.

LORENZI, H.; NOBLICK, L. R.; KAHN, F; FERREIRA, E. J. L. **Flora brasileira Lorenzi: Arecaceae (palmeiras)**. Nova Odessa: Instituto Plantarum, 2010. 384 p.

POTT, E. B. **Teores de minerais e proteína bruta em plantas forrageiras da parte alta de Corumbá, MS**. Corumbá: EMBRAPA-CPAP, 1986. 6 p. (EMBRAPA-CPAP. Comunicado Técnico, 06).

## Referências

- ALENCAR, J. C.; ARAÚJO, V. C. Comportamento de espécies florestais amazônicas quanto à luminosidade. **Acta Amazonica**, Manaus, v. 10, n. 3, p. 435-444, 1980.
- ALLEN, O. N.; ALLEN, E. K. **The leguminosae**: a source book of characteristics, uses, and nodulation. Madison: University of Wisconsin Press, 1981. 812 p.
- ANDRADE, C. M. S.; VALENTIM, J. F.; CARNEIRO, J. C. Árvores de baginha (*Stryhnodendron guianense* (Aubl.) Benth.) em ecossistema de pastagens cultivadas na Amazônia Ocidental. **Revista Brasileira de Zootecnia**, Viçosa, v. 31, n. 2, p. 574-582, 2002.
- ANDRADE, C. M. S.; VALENTIM, J. F.; CARNEIRO, J. C.; VAZ, F. A. Crescimento de gramíneas e leguminosas forrageiras tropicais sob sombreamento. **Pesquisa Agropecuária Brasileira**, Brasília, DF, v. 39, n. 3, p. 263-270, 2004. Referência sem citação será excluída.
- ARCO-VERDE, M. F.; SCHWENGBER, D. R.; XAUD, H. M.; LUCAS, J. G. Comportamento de espécies florestais em arboreto no Estado de Roraima. In: CONGRESSO E EXPOSIÇÃO INTERNACIONAL SOBRE FLORESTAS, 6., 2000, Porto Seguro. **Resumos técnicos**. Rio de Janeiro: Instituto Ambiental Biosfera, 2000. p. 67-68.
- BONEL-RAPOSO, J.; RIET-CORREA, F.; GUIM, T. N.; SCHUCH, I. D.; GRECCO, F. B.; FERNANDES, C. G. Intoxicação aguda e abortos em cobaias pelas favas de *Enterolobium contortisiliquum* (Leg. Mimosoideae). **Pesquisa Veterinária Brasileira**, Rio de Janeiro, v. 28, n. 12, p. 593-596, 2008.
- BUTTERFIELD, R. Promoting biodiversity: advances in evaluating native species for reforestation. **Forest Ecology and Management**, Amsterdam, NL, v. 75, p. 111-121, 1995.
- CALIRI, G. J. A.; AZEVEDO, C. P.; ROSSI, L. M. B.; LEEUWEN, J. van; SOUZA, N. R.; GOMES, J. B. M. Caracterização do crescimento da sumaúma (*Ceiba pentandra*) sob diversas condições de plantio na Amazônia Central. In: CONGRESSO BRASILEIRO DE SISTEMAS AGROFLORESTAIS, 3., 2000, Manaus. **Anais...** Manaus: Embrapa Amazônia Ocidental, 2000. p. 78-81.
- CAMARGOS, J. A. A.; CORADIN, V. T. R.; CZARNESKI, C. M.; OLIVEIRA, D.; MEGUERDITCHIAN, I. **Catálogo de árvores do Brasil**. 2. ed. Brasília, DF: Ibama, 2001. 896 p.
- CAMERON, D. M.; RANCE, S. J.; JONES, R. M.; CHARLES-EDWARDS, D. A. Trees and pasture: a study on the effects of spacing. **Agroforestry Today**, Nairobi, KE, v. 3, n. 1, p. 8-9, 1991.
- CARVALHO, P. E. R. **Cerejeira-da-Amazônia: *Amburana acreana***. Colombo: Embrapa Florestas, 2007. 5 p. (Embrapa Florestas. Circular Técnica, 134).
- CARVALHO, P. E. R. **Espécies arbóreas brasileiras**. Brasília, DF: Embrapa Informação Tecnológica; Colombo: Embrapa Florestas, 2003. 1.039 p. (Coleção Espécies Arbóreas Brasileiras, v. 1).
- CARVALHO, P. E. R. **Espécies arbóreas brasileiras**. Brasília, DF: Embrapa Informação Tecnológica; Colombo: Embrapa Florestas, 2006. 628 p. (Coleção Espécies Arbóreas Brasileiras, v. 2).
- CARVALHO, P. E. R. **Espécies arbóreas brasileiras**. Brasília, DF: Embrapa Informação Tecnológica; Colombo: Embrapa Florestas, 2008. 593 p. (Coleção Espécies Arbóreas Brasileiras, v. 3).
- CARVALHO, P. E. R. **Espécies arbóreas brasileiras**. Brasília, DF: Embrapa Informação Tecnológica; Colombo: Embrapa Florestas, 2010. 644 p. (Coleção espécies arbóreas brasileiras, v. 4).
- CARVALHO, M. M.; ALVIM, M. J.; XAVIER, D. F.; YAMAGUSHI, L. C. T. **Estabelecimento de sistemas silvipastoris**: ênfase em áreas montanhosas e solos de baixa fertilidade. Juíz de Fora: Embrapa Gado de Leite, 2002. 12 p. (Embrapa Gado de Leite. Circular Técnica, 68).
- CARVALHO, M. M.; XAVIER, D. F.; ALVIM, M. J. **Características de algumas leguminosas arbóreas adequadas para associação com pastagens**. Juíz de Fora: Embrapa Gado de Leite, 2001. 24 p. (Embrapa Gado de Leite. Circular Técnica, 64).
- CASTRO, C. R. T.; GARCIA, R.; CARVALHO, M. M.; COUTO, L. Produção forrageira de gramíneas cultivadas sob luminosidade reduzida. **Revista Brasileira de Zootecnia**, Viçosa, v. 28, n. 6, p. 919-927, 1999. Referência sem citação será excluída.
- COELBA. **Guia de arborização urbana**. Salvador: Unidade de Meio Ambiente da Coelba, 2002. 56 p.

- CORDERO, J.; BOSCHER, D. H. (Ed.). **Árboles de Centroamérica**: un manual para extensionistas. Turrialba: Catie, 2003. 1079 p.
- COSTA, R. L. D.; MARINI, A.; TANAKA, D.; BERNDT, A.; ANDRADE, F. M. E. Um caso de intoxicação de bovinos por *Enterolobium contortisiliquum* (timboril) no Brasil. **Archivos de Zootecnia**, Córdoba, v. 58, n. 222, p. 313-316, 2009.
- ESPINOZA, M.; BUTTERFIELD, R. Adaptabilidad de 13 especies nativas maderables bajo condiciones de plantación en las tierras bajas húmedas del Atlántico, Costa Rica. In: MANEJO Y APROVECHAMIENTO DE PLANTACIONES FORESTALES CON ESPECIES DE USO MULTIPLE, 1989, Guatemala. **Actas...** Guatemala: IUFRO, 1989. p. 159-172.
- ESQUIVEL-MIMENZA, H.; IBRAHIM, M.; HARVEY, C. A.; BENJAMIN, T.; SINCLAIR, F. L. Dispersed trees in pasturelands of cattle in a tropical dry ecosystem. **Tropical and Subtropical Agroecosystems**, Mérida, v. 14, p. 933-941, 2011. Referência sem citação será excluída.
- FARIA, S. M.; FRANCO, A. A.; JESUS, R. M.; MENANDRO, M. S.; BAITELLO, J. B.; MUCCI, E. S. F.; DOBEREINER, J.; SPRENT, J. I. New nodulating legume trees from South-East Brazil. **New Phytologist**, Cambridge, v. 98, n. 2, p. 317-328, 1984.
- FARIA, S. M.; LIMA, H. C. Additional studies of the nodulation status of legume species in Brazil. **Plant and Soil**, The Hague, v. 200, n. 2, p. 185-192, 1998.
- FARIA, S. M.; LIMA, H. C.; FRANCO, A. A.; MUCCI, E. S. F.; SPRENT, J. I. Nodulation of legume trees from South East Brazil. **Plant and Soil**, The Hague, v. 99, n. 2-3, p. 347-356, 1987.
- FARIA, S. M.; LIMA, H. C.; RIBEIRO, R. D.; CASTILHO, A. F.; HENRIQUES, J. C. **Nodulação em espécies leguminosas da região do Porto Trombetas, Oriximiná, Estado do Pará e seu potencial uso no reflorestamento de bacias de rejeito do lavado de bauxita**. Seropédica: Embrapa Agrobiologia, 2006. 24 p. (Embrapa Agrobiologia. Documentos, 209).
- FILGUEIRAS, H. A. C.; MOURA, C. F. H.; ALVES, R. E. Cajá (*Spondias mombin* L.). In: ALVES, R. E.; FILGUEIRAS, H. A. C.; MOURA, C. F. H. (Org.). **Caracterização de frutas nativas da América Latina**. Jaboticabal: UNESP-SBF, 2000.
- FRANCO, A. A.; FARIA, S. M. The contribution of N<sub>2</sub>-fixing tree legumes to land reclamation and sustainability in the tropics. **Soil Biology and Biochemistry**, Oxford, v. 29, n. 5/6, p. 897-903, 1997.
- FRANKE, I. L. **Principais usos e serviços de árvores e arbustos promissores que ocorrem em pastagens no Estado do Acre**. Rio Branco: Embrapa Acre, 1999. 6 p. (Embrapa Acre. Comunicado Técnico, 106).
- FRANKE, I. L.; MIRANDA, E. M.; VALENTIM, J. F. Comportamento de espécies arbóreas de uso múltiplo para sistemas agroflorestais no estado do Acre. In: CONGRESSO BRASILEIRO DE SISTEMAS AGROFLORESTAIS, 3., 2000, Manaus. **Anais...** Manaus: Embrapa Amazônia Ocidental, 2000. p. 97-100 (Embrapa Amazônia Ocidental. Documentos, 7).
- FRANKE, I. L.; MIRANDA, E. M.; VALENTIM, J. F.; VAZ, F. A. **Efeito do sombreamento natural na produtividade e na composição química de capim elefante no Acre**. Rio Branco: Embrapa Acre, 2001. 5 p. (Embrapa Acre. Comunicado Técnico, 116).
- HUXLEY, P. **Tropical agroforestry**. Oxford: Blackwell Science, 1999. 371 p.
- ICRAF. International Center for Research in Agroforestry. **AgroForestryTree Database**: a tree species reference and selection guide. Disponível em: <<http://www.worldagroforestry.org/sea/products/afdbases/af/index.asp>>. Acesso em: 12 abr. 2012.
- KAGEYAMA, P. Y. Recomposição da vegetação com espécies arbóreas nativas em reservatórios de usinas hidrelétricas da CESP. **Série Técnica Ipef**, Piracicaba, v. 8, n. 25, p. 1-43, 1992.
- LEAKEY, R. R. B.; PAGE, T. The 'ideotype concept' and its application to the selection of cultivars of trees providing agroforestry tree products. **Forest, Trees and Livelihoods**, Oxon, v. 16, n. 1, p. 5-16, 2006.
- LEAKEY, R. R. B.; TOMICH, T. P. Domestication of tropical trees: from biology to economics and policy. In: BUCK, L. E.; LASSOIE, J. P.; FERNANDES, E. C. M. (Ed.). **Agroforestry in sustainable agricultural systems**. Boca Raton: CRC Press, 1999. p. 319-338.

- LORENZI, H.; NOBLICK, L. R.; KAHN, F.; FERREIRA, E. J. L. **Flora brasileira Lorenzi: Arecaceae** (palmeiras). Nova Odessa: Instituto Plantarum, 2010. 384 p.
- LOUREIRO, A. A.; SILVA, M. F.; ALENCAR, J. C. **Essências madeireiras da Amazônia**. Manaus: INPA, 1979. v. 2, 187 p.
- LUZ, S. A.; OLIVEIRA, T. K. Taxa de acúmulo de matéria seca e proteína bruta de *Brachiaria brizantha* em sistema silvipastoril com *Samanea tubulosa*. In: CONGRESSO BRASILEIRO DE SISTEMAS AGROFLORESTAIS, 8., 2011, Belém. **Anais...** Belém: SBSAF: Embrapa Amazônia Oriental: UFRA: CEPLAC: EMATER: ICRAF, 2011a. 1 CD-ROM.
- LUZ, S. A.; OLIVEIRA, T. K. Teores de fósforo e potássio na parte aérea de *Brachiaria brizantha* em sistema silvipastoril com *Samanea tubulosa*. In: CONGRESSO BRASILEIRO DE SISTEMAS AGROFLORESTAIS, 8., 2011, Belém. **Anais...** Belém: SBSAF: Embrapa Amazônia Oriental: UFRA: CEPLAC: EMATER: ICRAF, 2011b. 1 CD-ROM.
- MARTÍN, G. O. Mantenga la sombra en sus potreros y reduzca el estrés animal. **Revista Producción**, ago. 2002. Disponível em: <[www.produccion-animal.com.ar/clima\\_y\\_ambientacion/16-sombra\\_en\\_potreros\\_y\\_reduzca\\_estres.pdf](http://www.produccion-animal.com.ar/clima_y_ambientacion/16-sombra_en_potreros_y_reduzca_estres.pdf)>. Acesso em: 21 abr. 2012.
- MÉNDEZ, M. C.; RIET-CORREA, F. **Plantas tóxicas e micotoxicosas**. Pelotas: Universidade Federal de Pelotas, 2000. 112 p.
- MENESES FILHO, L. C. L.; FERRAZ, P. A.; PINHA, J. F. M.; FERREIRA, L. A.; BRILHANTE, N. A. **Comportamento de 24 espécies arbóreas tropicais madeireiras introduzidas no Parque Zoológico, Rio Branco - Acre**. Rio Branco: UFAC: Parque Zoológico, 1995b. v. 1, 135 p.
- MENESES FILHO, L. C. L.; FERRAZ, P. A.; SASSAGAWA, M. R. Y.; FERREIRA, L. A. **Comportamento de 21 espécies arbóreas tropicais madeireiras introduzidas no Parque Zoológico, Rio Branco - Acre**. Rio Branco: UFAC: Parque Zoológico, 1995c. v. 2, 80 p.
- MENDONÇA, F. S.; EVÊNCIO-NETO, J.; BARATELLA-EVÊNCIO, L.; DÓRIA, R. G. S.; FREITAS, S. H.; PELEGRINI, L. F.; CRUZ, R. A. S.; FERREIRA, E. V.; COLODEL, E. M. Natural and experimental poisoning of cattle by *Enterolobium contortisiliquum* pods (Fabaceae Mimosoideae) in Central-Western Brazil. **Acta Veterinaria Brno**, Brno, v. 78, p. 621-625, 2009.
- MIRANDA, E. M.; VALENTIM, J. F. Desempenho de doze espécies arbóreas nativas e introduzidas com potencial de uso múltiplo no estado do Acre. **Acta Amazonica**, Manaus, v. 30, n. 3, p. 471-480, 2000.
- MONTAGNINI, F.; UGALDE, L.; NAVARRO, C. Growth characteristics of some native tree species used in silvopastoral systems in the humid lowlands of Costa Rica. **Agroforestry Systems**, Holland, v. 59, p. 163-170, 2003.
- MOREIRA, F. M. S. Nodulação e crescimento de 49 leguminosas arbóreas nativas da Amazônia em viveiro. **Revista Brasileira de Ciência do Solo**, Viçosa, v. 21, p. 581-590, 1997.
- MOREIRA, F. M. S.; SILVA, M. F.; FARIA, S. M. Occurrence of nodulation in legume species in the Amazon region of Brazil. **New Phytologist**, Oxford, v. 121, p. 563-570, 1992.
- NOGUEIRA, J. C. B. **Reflorestamento heterogêneo com essências indígenas**. São Paulo: Instituto Florestal, 1977. 71 p. (IF. Boletim Técnico, 24).
- OLIVEIRA, T. K.; LUZ, S. A. Atributos químicos do solo em sistema silvipastoril com *Samanea tubulosa* no Acre. In: CONGRESSO BRASILEIRO DE CIÊNCIA DO SOLO, 33., 2011, Uberlândia. **Anais...** Uberlândia: SBCS: UFU: ICIAG, 2011. 1 CD-ROM.
- OLIVEIRA, T. K.; LUZ, S. A.; SANTOS, F. C. B.; OLIVEIRA, T. C.; LESSA, L. S. Crescimento de espécies arbóreas nativas em sistema silvipastoril no Acre. **Amazônia: Ciência & Desenvolvimento**, Belém, v. 4, n. 8, p. 9-32, 2009.
- PACIULLO, D. S. C.; CARVALHO, C. A. B.; AROEIRA, L. J. M.; MORENZ, M. J. F.; LOPES, F. C. F.; ROSSIELLO, R. O. P. Morfofisiologia e valor nutritivo do capim-braquiária sob sombreamento natural e a sol pleno. **Pesquisa Agropecuária Brasileira**, Brasília, DF, v. 42, n. 4, p. 573-579, 2007. Referência sem citação será excluída.
- PORFÍRIO-DA-SILVA, V.; MEDRADO, M. J. S.; NICODEMO, M. L. F.; DERETI, R. M. **Arborização de pastagens com espécies florestais madeireiras: implantação e manejo**. Colombo: Embrapa Florestas, 2010. 48 p.

POTT, A.; POTT, V. J. Plantas nativas potenciais para sistemas agroflorestais em Mato Grosso do Sul. In: SEMINÁRIO SISTEMAS AGROFLORESTAIS E DESENVOLVIMENTO SUSTENTÁVEL, 2003, Campo Grande. **Anais...** Campo Grande: Embrapa Gado de Corte, 2003. 1 CD-ROM.

POTT, A.; POTT, V. J.; SOUZA, T. W. **Plantas daninhas de pastagem na região dos cerrados**. Campo Grande: Embrapa Gado de Corte, 2006. 336 p.

POTT, E. B.; POTT, A. Níveis de nutrientes em plantas não-gramíneas pastejadas por bovinos na sub-região dos Paiaguás, do Pantanal Mato-grossense. **Pesquisa agropecuária brasileira**, Brasília, v.22, n.11/12, p.1293-1299, 1987.

QUEIRÓZ, L. P. **Leguminosas da caatinga**. Feira de Santana: Universidade Estadual de Feira de Santana: Royal Botanic Gardens; Kew: Associação Plantas do Nordeste, 2009. 443 p.

RIBEIRO, J. F.; MARTINS, C. O.; COSTA, M. C. P.; FERNANDES, M. S.; SILVA, L. C. A influência da queimada na germinação do coco babaçu (*Orbignya martiniana*). **Cadernos de Pesquisa**, São Luís, v. 1, n. 2, p. 35-38, 1985.

SABOGAL, C.; ALMEIDA, E.; MARMILLOD, D.; CARVALHO, J. O. P. **Silvicultura na Amazônia brasileira**: avaliação de experiências e recomendações para implementação e melhoria dos sistemas. Belém: CIFOR, 2006. 190 p.

SANTOS, A. M.; MITJA, D. Pastagens arborizadas no Projeto de Assentamento Benfica, Município de Ituporanga, Pará, Brasil. **Revista Árvore**, Viçosa, v. 35, n. 4, p. 919-930, 2011.

SAUR, E.; CARCELLE, S.; GUEZENNEC, S.; ROUSTEAU, A. Nodulation of legume species in wetlands of Guadeloupe (Lesser Antilles). **Wetlands**, Wilmington, v. 20, n. 4, p. 730-734, 2000.

SMITH, N. J. H.; SERRAO, E. A. S.; ALVIM, P. T.; FALESI, I. C. **Amazonia**: resiliency and dynamism of the land and its people. Tokyo, JP: UNU, 1995. 253 p.

SOUTO, S. M.; FRANCO, A. A.; CAMPELLO, E. F. C.; VILELLA, J. C.; SILVA, I. M.; ROSA, M. M. T.; CONDE, M. M. S. **Levantamento de ocorrência de árvores individuais em pastagens localizadas em áreas montanhosas, litorânea e de baixada do Estado do Rio**. Seropédica: Embrapa Agrobiologia, 2003. 100 p. (Embrapa Agrobiologia. Documentos, 162).

VIEIRA, I. C. G.; PROCTOR, J. Mechanisms of plant regeneration during succession after shifting cultivation in eastern Amazonia. **Plant Ecology**, Dordrecht, v. 192, n. 2, p. 303-315, 2007.

WILSON, J. R.; LUDLOW, M. M. The environment and potential growth of herbage under plantations. In: SHELTON, H. M.; STÜR, W. W. (Ed.). **Forages for plantation crops**. Canberra, AU: ACIAR, 1991. p. 10-24. (ACIAR. Proceedings, 32).

YARED, J. A. G.; KANASHIRO, M.; CONCEIÇÃO, J. G. L. **Espécies florestais nativas e exóticas**: comportamento silvicultural no planalto do Tapajós - Pará. Belém: EMBRAPA-CPATU, 1988. 29 p. (EMBRAPA-CPATU. Documentos, 49).